CROCO tives

Por água abaixo

Autor best-seller do *New York Times*

John Patrick Green

Galera junior

CROCO
tives
Por água abaixo
Autor best-seller do New York Times
John Patrick Green
Galera
junior

CROCO
tives
Por água abaixo

CROCOtives

Por água abaixo

Escrito e ilustrado por

John Patrick Green

Colorizado por **Aaron Polk**

Tradução Beatriz D'Oliveira

Para os meus moleques.
Não, espera, apaga isso...
Para os meus mo-ventiladores.

REVISÃO: Renato Carvalho e Cristina Freixinho.

CIP-BRASIL. CATALOGAÇÃO NA PUBLICAÇÃO
SINDICATO NACIONAL DOS EDITORES DE LIVROS, RJ

G831c Green, John Patrick, 1975-
Crocotives [recurso eletrônico]: por água abaixo / [texto e ilustração] John Patrick Green; colorista Aaron Polk; tradução Beatriz D'Oliveira. – 1. ed. – Rio de Janeiro: Galera Júnior, 2025.
recurso digital (Crocotives; 2)

Tradução de: Investigators: take the plunge
Formato: epub
Requisitos do sistema: adobe digital editions
Modo de acesso: World wide web
ISBN 978-65-59816-82-8 (recurso eletrônico)

1. Ficção. 2. Literatura infantojuvenil americana. 3. Histórias em quadrinhos. 4. Livros eletrônicos. I. Polk, Aaron. II. D'Oliveira, Beatriz. III. Título. IV. Série.

25-99744.0 CDD: 741.5
CDU: 741.5

Gabriela Faray Ferreira Lopes – Bibliotecária – CRB-7/6643

Capítulo 1

CROCOTIVES

*Respeitável e Organizada União de Prestigiosos Agentes.

Já estamos tocando o caso!
Estamos no *foguete*, pra ser mais específico. Para tocar, eu trouxe o meu trombone.
Ah, maravilha! É por isso que vocês são meus **MELHORES AGENTES!**
Esse foguete contém um *código roubado* que pode transformar qualquer máquina em um **COMBINATROM**! Um dispositivo que *pode colar qualquer coisa uma na outra!*
Quer dizer, tipo fita adesiva?

*Orbe Levitante Honorável Ocular.

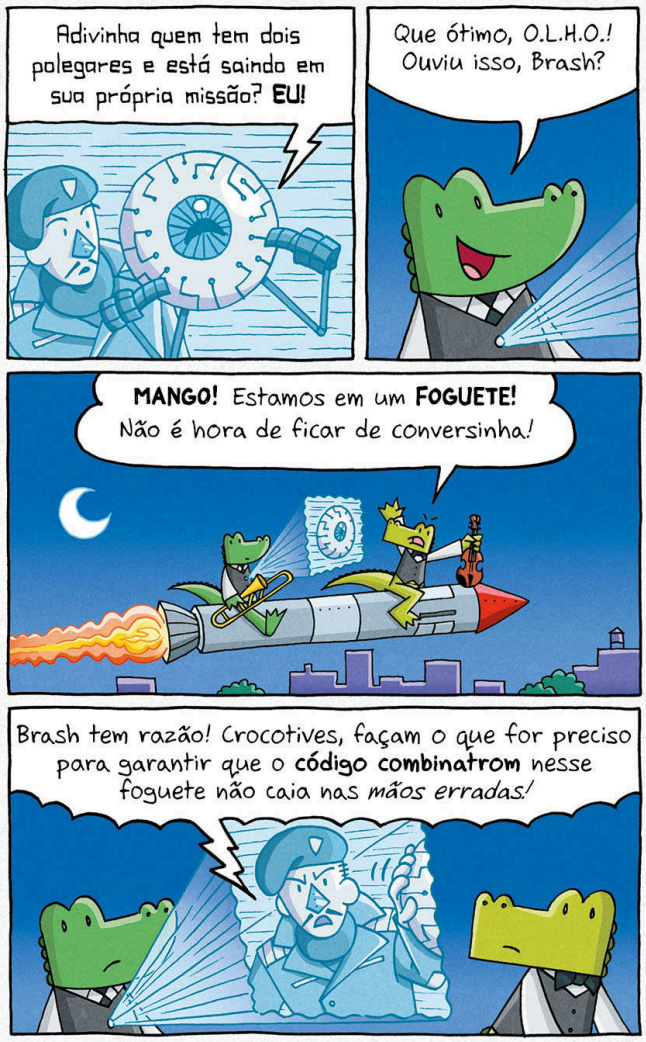
Adivinha quem tem dois polegares e está saindo em sua própria missão? EU!
Que ótimo, O.L.H.O.! Ouviu isso, Brash?
MANGO! Estamos em um FOGUETE! Não é hora de ficar de conversinha!
Brash tem razão! Crocotives, façam o que for preciso para garantir que o código combinatrom nesse foguete não caia nas mãos erradas!

Não se preocupe, chefe! É pra JÁ-CARÉ!
Bom, não preciso mais *disso*.
JOGA
VRUUU
CRASH
TÓING

Esse é o problema desta cidade! Os VIOLINOS nas ruas!
Com certeza um foguete como este tem um botão vermelho e enorme de AUTODESTRUIÇÃO em algum lugar...
Ah-HÁ!
AUTODESTRUIÇÃO
APERTA!
AUTODESTRUIÇÃO

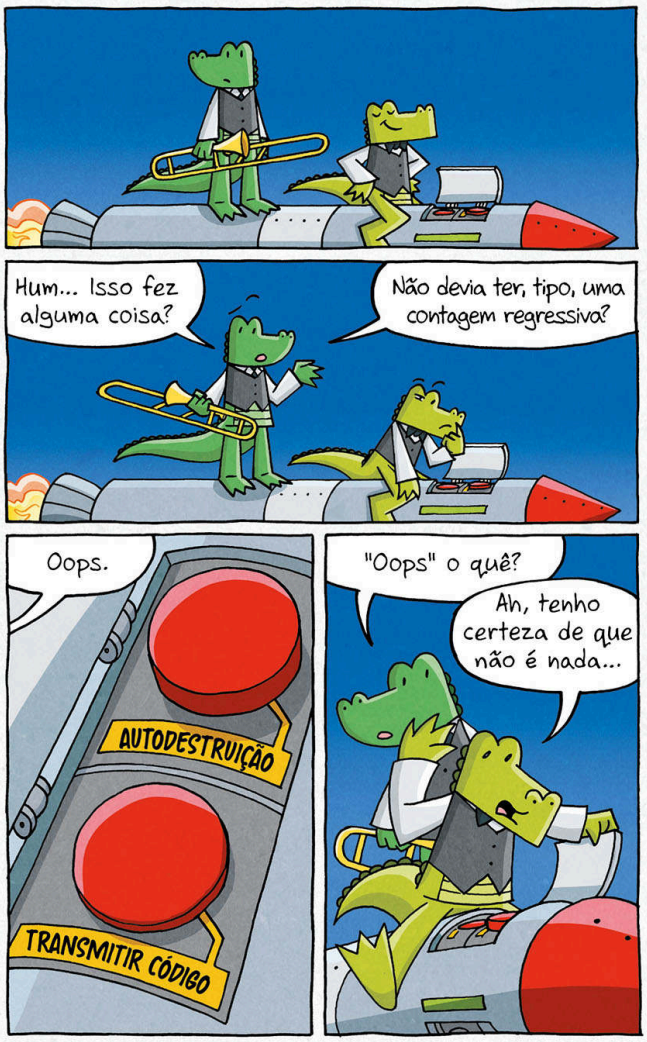
Hum... Isso fez alguma coisa?
Não devia ter, tipo, uma contagem regressiva?
Oops.
AUTODESTRUIÇÃO
TRANSMITIR CÓDIGO
"Oops" o quê?
Ah, tenho certeza de que não é nada...

APERTA O CERTO!
AUTODESTRUIÇÃO
Autodestruição em 10... 9...
Agora vamos meter o pé desse negócio maluco!
...8...
...7...
vuuup
vuuup
vuuup

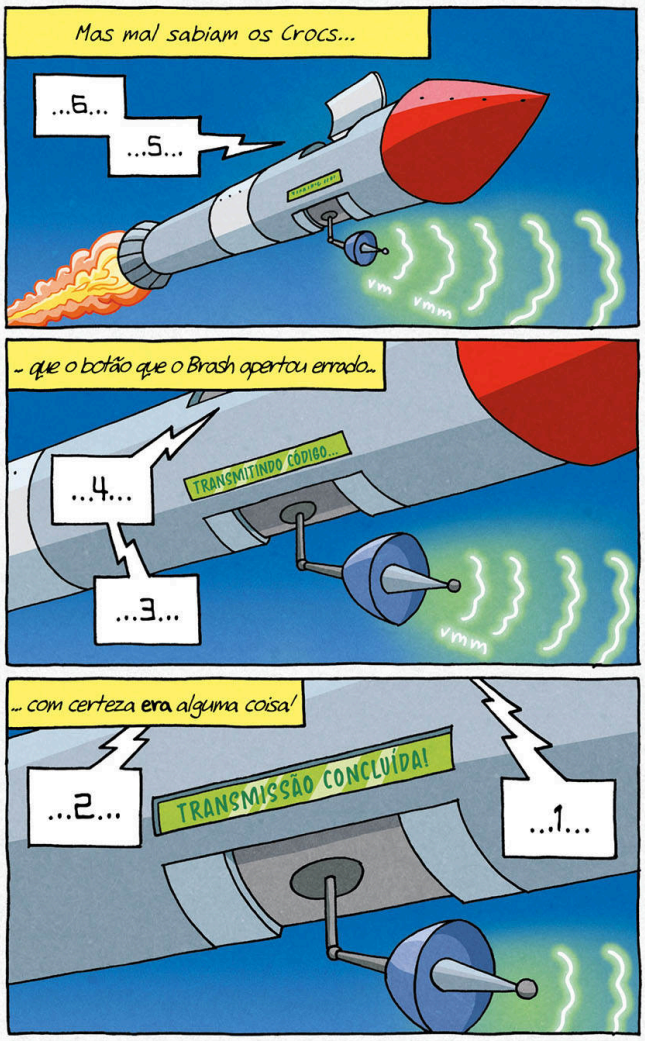
Mas mal sabiam os Crocs...
...6...
...5...
vm
vmm
... que o botão que o Brash apertou errado...
...4...
TRANSMITINDO CÓDIGO...
...3...
vmm
... com certeza era alguma coisa!
...2...
TRANSMISSÃO CONCLUÍDA!
...1...

MISSÃO CUMPRIDA!
Aquele código combinatrom não vai parar nas mãos de **ninguém**!

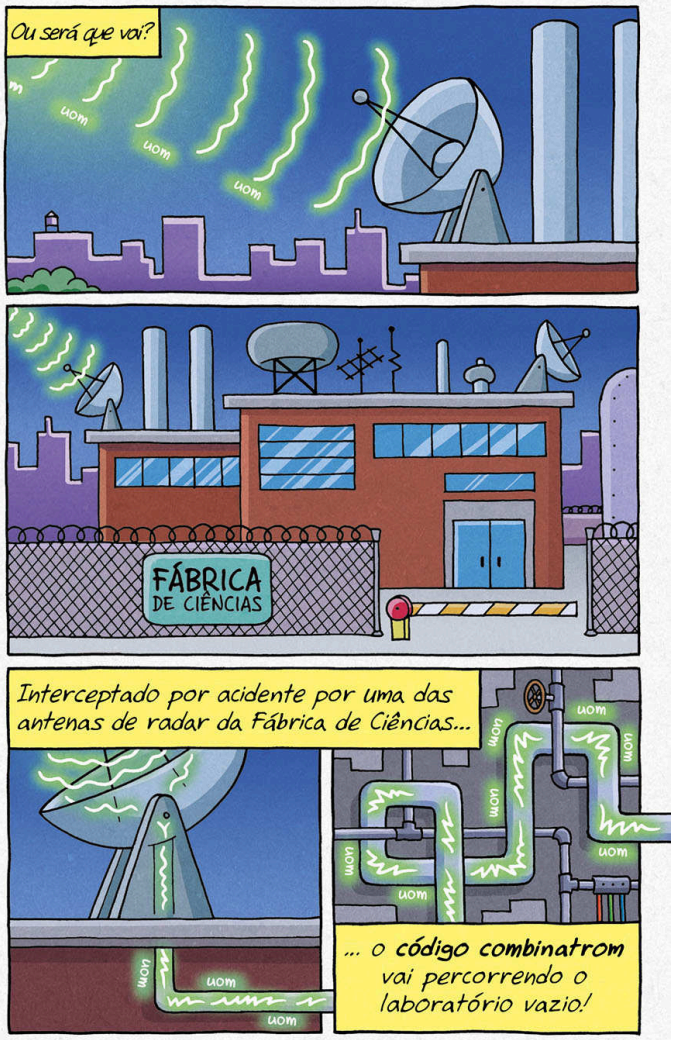
Ou será que vai?
uom
uom
uom
FÁBRICA
DE CIÊNCIAS
Interceptado por acidente por uma das antenas de radar da Fábrica de Ciências...
uom
... o **código combinatrom** vai percorrendo o laboratório vazio!

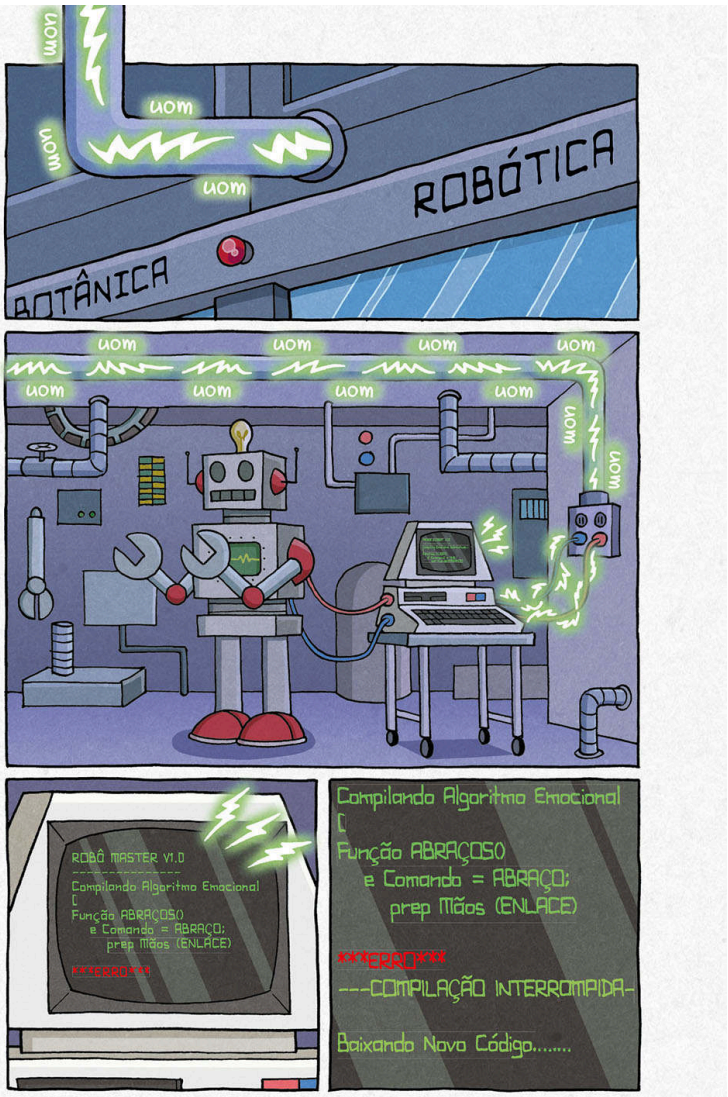
uom
uom
uom
uom
ROBÓTICA
BOTÂNICA
uom
uom
uom
uom
uom
uom
uom
uom
uom
uom
ROBÔ MASTER V1.0
Compilando Algoritmo Emocional
{
Função ABRAÇOSO
e Comando = ABRAÇO;
prep Mãos (ENLACE)
ERRO
Compilando Algoritmo Emocional
{
Função ABRAÇOSO
e Comando = ABRAÇO;
prep Mãos (ENLACE)
ERRO
---COMPILAÇÃO INTERROMPIDA---
Baixando Novo Código.....

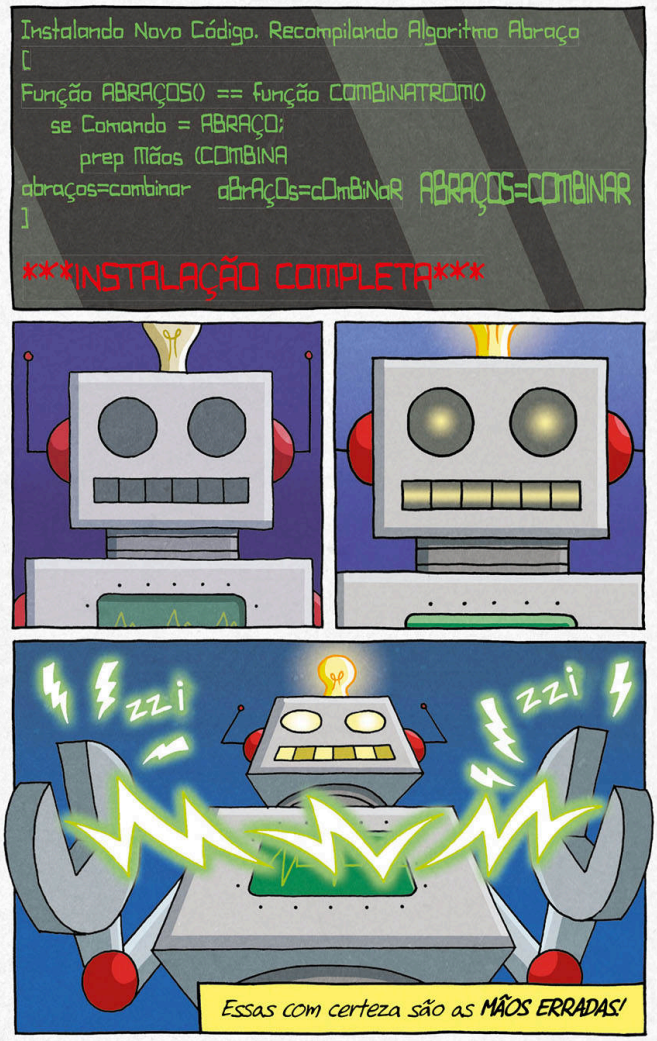
Instalando Novo Código. Recompilando Algoritmo Abraço
[
Função ABRAÇOS() == função COMBINATRON()
se Comando = ABRAÇO;
prep Mãos (COMBINA
abraços=combinar
]
INSTALAÇÃO COMPLETA
zzi
zzi
Essas com certeza são as MÃOS ERRADAS!

Capítulo 2

BUOOOOSH

Essa cena é de momentos atrás, quando um foguete interrompeu **grosseiramente** uma performance no teatro!
ÚLTIMAS NOTÍCIAS: Teatro apresenta show de folk(ete)

Aqui é Cici Malademais transmitindo para o *Notícias de Última Hora*. Registrando a destruição lá do alto está **o helicóptero Notícias de Última Hora no céu!**

Uma coisa é certa, Cici... aquele foguete botou a casa ABAIXO!
NOTÍCIAS
Há rumores de que esse foguete transportava um código que poderia ser usado para programar um COMBINATROM... o que quer que isso seja! Como ou por que havia uma base de foguetes debaixo do teatro, ou para onde esse foguete estava indo, ainda não se sabe. Mas o mais impressionante é que ele foi destruído por...
... esse trombonista e esse violinista, que por sorte estavam usando paraquedas sob seus smokings!
Olá!

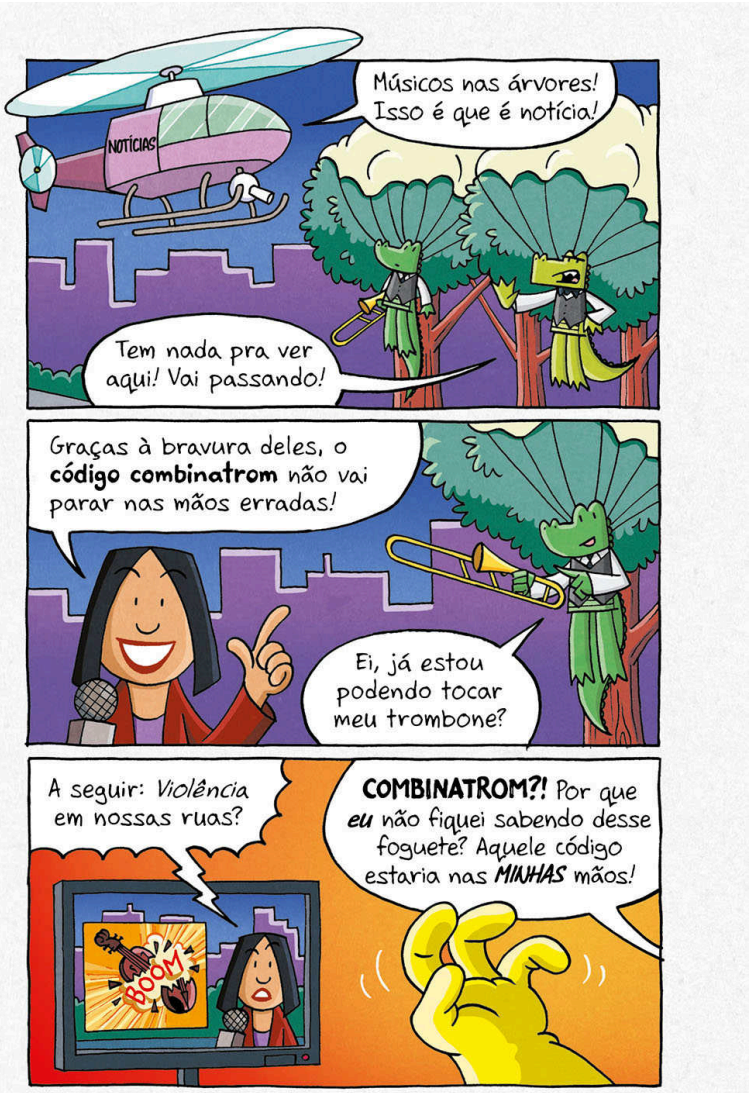
NOTÍCIAS
Músicos nas árvores! Isso é que é notícia!
Tem nada pra ver aqui! Vai passando!
Graças à bravura deles, o **código combinatrom** não vai parar nas mãos erradas!
Ei, já estou podendo tocar meu trombone?
A seguir: *Violência em nossas ruas?*
BOOM
COMBINATROM?! Por que ***eu*** não fiquei sabendo desse foguete? Aquele código estaria nas ***MINHAS*** mãos!

Se eu, CRACKERDILO, tivesse a habilidade de programar um COMBINATROM, todos os meus problemas estariam resolvidos!
Porque em meu estado atual de cracker, estou em perigo de ser DISsolvido!
ESGOTO MUNICIPAL
CENTRO DE CONTROLE
LIBERAR
INUNDA
Eu posso ainda ter a força de um cream cracker gigante, mas com um combinatron eu poderia me fundir com algo MUITO mais forte.
Tipo... madeira... ou tijolo...
NÃO, METAL!

Sim, metal! Metal é *muito* mais forte que um biscoito.
Assim, eu poderia FINALMENTE me livrar daqueles Crocotives e me vingar.
Sim, eu sei quem vocês são, **MANGO** e **BRASH**. Vocês não são musicistas profissionais! Vocês são da *Respeitável e Organizada União de Prestigiosos Agentes!*
E aqueles paraquedas vieram de seus C.O.L.E.T.E.s! Vocês ***nunca*** teriam impedido aquele foguete se não tivessem sua *Certamente Ótima Linha Especial de Tecnologia de Espionagem.*
Sem todos esses equipamentos em seus C.O.L.E.T.E.s, vocês seriam apenas crocodilos ***normais***...
... assim como eu já fui um crocodilo ***normal***.

Mas isso foi antes de eu ser crackerizado. Quando eu também era um agente da R.O.U.P.A.
Se eu ao menos ainda tivesse meu próprio C.O.L.E.T.E.
DARYL
AGENTE do MÊS
Acabei de me dar conta de que, se eu tivesse um *novo* C.O.L.E.T.E., teria chances justas contra aqueles Crocotives. E, como ex-agente, eu sei exatamente como entrar no **quartel-general da R.O.U.P.A.** — pelos esgotos!
Eu posso invadir, **ROUBAR** um C.O.L.E.T.E., e então terei todos os equipamentos que ele contém à minha disposição!

Hm, não... isso não vai dar certo.
No meu estado biscoitoso atual, estou fraco demais para arriscar.
Tudo que eles precisam fazer é ligar os irrigadores e eu vou ficar todo derretido. Tipo cereal que fica no leite por muito tempo!
Eu nem chegaria **tão** longe. Ficaria encharcado só tentando entrar pelos vasos sanitários.
É irônico que eu tenha vindo morar neste esgoto úmido, mas sou um crocodilo, e a gente sempre prefere as coisas que já conhece.
Além disso, os aluguéis para um *esconderijo do mal* nesta cidade estão ***nas alturas!***

Se eu não posso conseguir um C.O.L.E.T.E., então vou com a segunda melhor opção... Vou formar meu PRÓPRIO time de agentes para me guardar contra a R.O.U.P.A.!
Vamos nos chamar... Guarda-roupa!
Ha, ha, ha! PERFEITO!
Ah, espera. Já tem uma banda com um nome parecido. Parece que é formada por gambás de roupa!
GAMBÁ-ROUPA
Agita!
Agita!
Agita!
De que adianta um time sem um bom nome? Vamos ver, não posso usar ROUPA... CALÇAS, talvez? Não. Meias? Hmm... Terno?
Sim! TERNO! É muito CARINHOSO, mas também é outra palavra para um paletó chique!

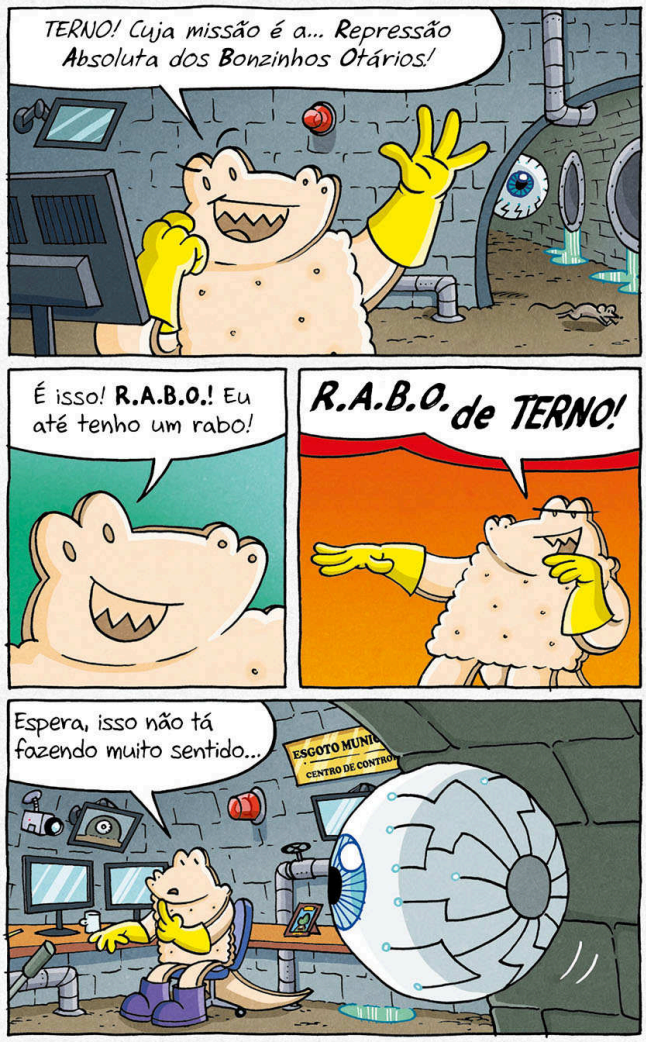
TERNO! Cuja missão é a... Repressão Absoluta dos Bonzinhos Otários!
É isso! R.A.B.O.! Eu até tenho um rabo!
R.A.B.O. de TERNO!
Espera, isso não tá fazendo muito sentido...
ESGOTO MUNI
CENTRO DE CONTRO

Hã?! UM OLHO-ESPIÃO!!
Opa!
ABORTAR MISSÃO!
Você não pode correr do CRACKERDILO!
Rrrrrrr!!
vapt!
Ou sair voando, sei lá.
Então, a R.O.U.P.A. ficou de olho em mim... Bem, agora estou no OLHO DELES!
Parece que você vai ser o primeiro membro do meu time do mal! E melhor ainda... minha chance de conseguir um novo C.O.L.E.T.E.!
Ah, não!

Capítulo 3

Na manhã seguinte...
LANCHONETE
Leite, suco de laranja e uma pilha enorme de panquecas.
O seu já está saindo.
Valeu.
JANTAR, finalmente!
Quê? Mango, é hora do café da manhã.

Exatamente! O café da manhã é a refeição mais importante do dia. E é por isso que eu como café da manhã no ALMOÇO e no JANTAR.
Então tá...
vapt
Mas como ficamos presos em uma árvore a noite toda, perdi o jantar de ontem.
Então agora estou comendo o café da manhã do jantar de ontem no café da manhã de hoje!
Quer um pouco, Brash? Tem abóbora, ruibarbo, jujubas, grão-de-bico, feijão com salsicha...
Não, obrigado. Vou esperar meus chilaquiles.

ALERTA!
Um alerta?! AGORA? Sempre quando estou comendo!
Crocotives! Parem tudo que estão fazendo e venham à minha sala imediatamente!
Entendido!!
CAI
VVVRRR
Você ouviu o inspetor-geral, Mango! PARA O BANHEIRO!
Nhac

Como sempre, o jeito mais rápido de chegar ao quartel-general da R.O.U.P.A. é dar descarga em nós mesmos para irmos para o esgoto!
Hã?
VUUURT!
CUIDADO!
E.S.P.I.A.R.
NÃO
Ué, somos espiões e não podemos espiar?
Não, é um alerta! E.S.P.I.A.R. significa Escondidas e Seletas Passagens Inferiores Alternativas da R.O.U.P.A.

Um **CÓDIGO E.S.P.I.A.R.** significa que as entradas secretas, como os esgotos, foram comprometidas!
vruu
Precisamos achar outra forma de chegar ao quartel-general da R.O.U.P.A.! Vamos, Mango!
ESBARRÃO!
Vocês dois não estão tentando **sair sem pagar**, não é?

O queeê? Eu nunca faria essa crocodilagem!
Hm-hum.
Bem, aqui está seu chilaquiles. E sua conta.
Ah, esse café da manhã parece tãaaao gostoso... Mas não temos tempo suficiente para sentar e comer!
Leva pra viagem! Você pode comer em uma montagem!
EI, CHUCK! Me arruma uma EMBALAGEM PRA VIAGEM!
Obrigado!

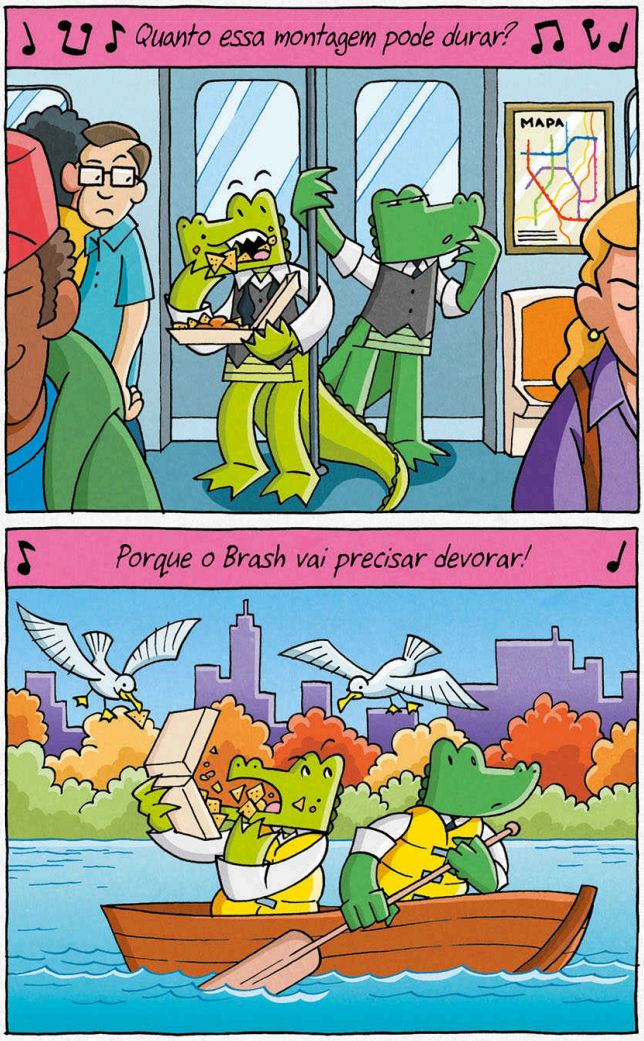
Quanto essa montagem pode durar?
MAPA
Porque o Brash vai precisar devorar!

Eles não podem usar os esgotos por causa do E.S.P.I.A.R.!
Essa corrida com sacolejos vai fazer o Brash vomitar!

Capítulo 4

Enquanto isso...
FÁBRICA DE CIÊNCIAS
SAÍDA
Bom dia, chefe!
BEM-VINDOS AO MUNDO DA CIÊNCIA!
Bom dia!
Olha, é o cientista-chefe!
Ele é tão *científico!*
Vocês estão ótimos, companheiros cientistas!

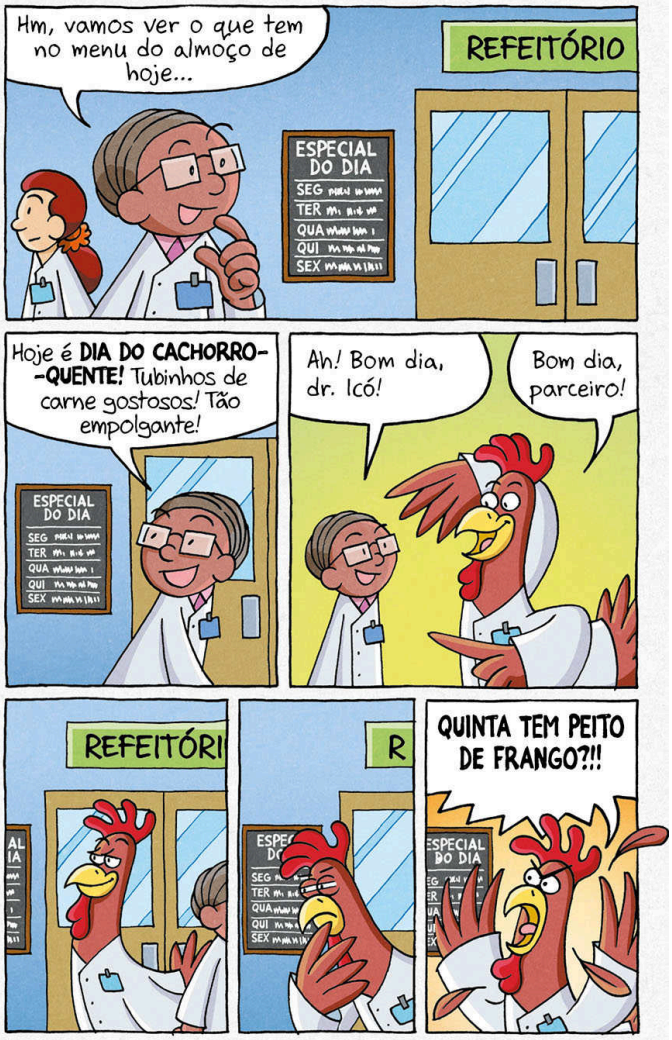
Hm, vamos ver o que tem no menu do almoço de hoje...
REFEITÓRIO
ESPECIAL DO DIA
SEG
TER
QUA
QUI
SEX
Hoje é DIA DO CACHORRO-QUENTE! Tubinhos de carne gostosos! Tão empolgante!
ESPECIAL DO DIA
Ah! Bom dia, dr. Icó!
Bom dia, parceiro!
REFEITÓRI
R
QUINTA TEM PEITO DE FRANGO?!!

TEOROLOGIA
Bom dia, doutor.
OROLOGIA
Bom dia, doutor.
GIA
Oi, doutor.
Olá, doutor.
Olá, doutor.
Ah, olá.
Ei, doutor.
Ah, oi.
Tudo de bão, dotô!
Procê também, dr. Caubói.
BOTÂNICA
ROBÓTICA
SERPENTOLOGIA
Ei, doutor.
Oi, doutor.
Olá, doutor.
FSSH

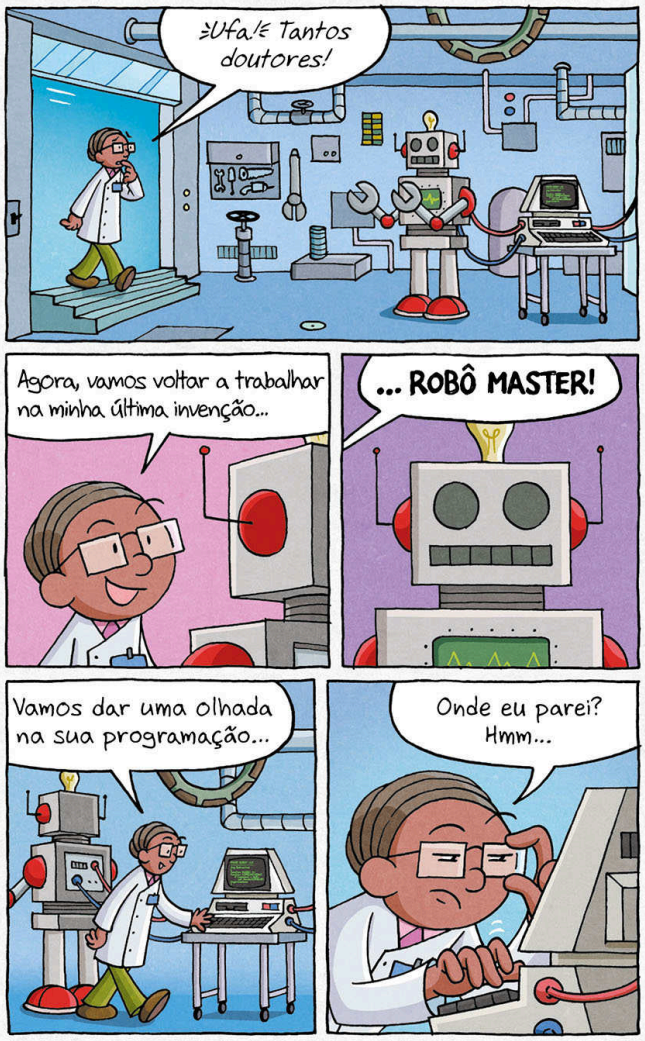
Ufa! Tantos doutores!
Agora, vamos voltar a trabalhar na minha última invenção...
... ROBÔ MASTER!
Vamos dar uma olhada na sua programação...
Onde eu parei? Hmm...

Hã?
Combinaoquê?
ROBÔ MASTER V1.0
Compilando Algoritmo Emocional
Função ABRAÇOS()
se Comando = ABRAÇO:
prep Mãos (ENLACE)
"Abraços igual combinar"? O que é esse código bizarro do algoritmo de abraço do Robô Master?
Eu não escrevi isso, escrevi? Será que pode ser um bug? Ou talvez...
SSSSSSSSSS
UMA SERPENTE?!!

Você disse alguma coisa?
Ah, dra. Addison. Se importaria de chamar o dr. Morrow pra mim?
Posso ajudar com alguma coisa?
Sally, você é **botânica**. Se eu estivesse preso em uma árvore, talvez precisasse de um *cientista de plantas*.
Mas fui pego por uma *SERPENTE*, então preciso de um **SERPENTOLOGISTA**!
PSSS!
TÁ BOM, vou buscar o Thomas.

EI, THOMAS!!
VEM CÁ, CARA!
TOM!
TOMIIIII!
TOMIZINHO!
TOM-TOM!
TOMARINO!
TIMMY-TOMMY
TIM-TOM!
THOMAAAAAAAS!!
Se fosse pra gritar, eu mesmo tinha chamado!

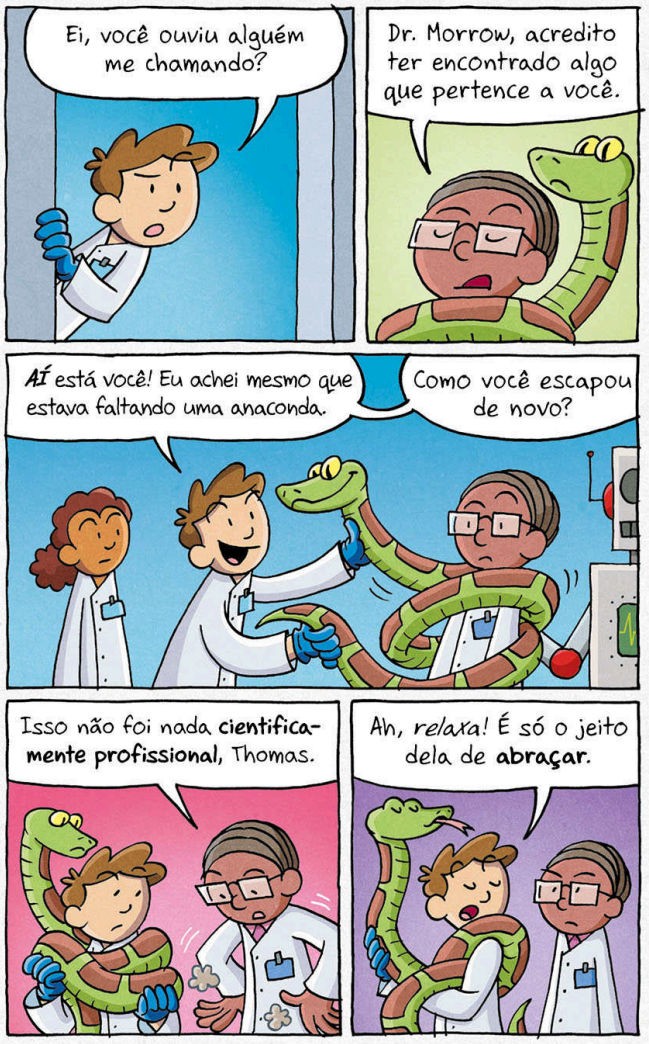
Ei, você ouviu alguém me chamando?
Dr. Morrow, acredito ter encontrado algo que pertence a você.
AÍ está você! Eu achei mesmo que estava faltando uma anaconda.
Como você escapou de novo?
Isso não foi nada **cientificamente profissional**, Thomas.
Ah, *relaxa*! É só o jeito dela de **abraçar**.

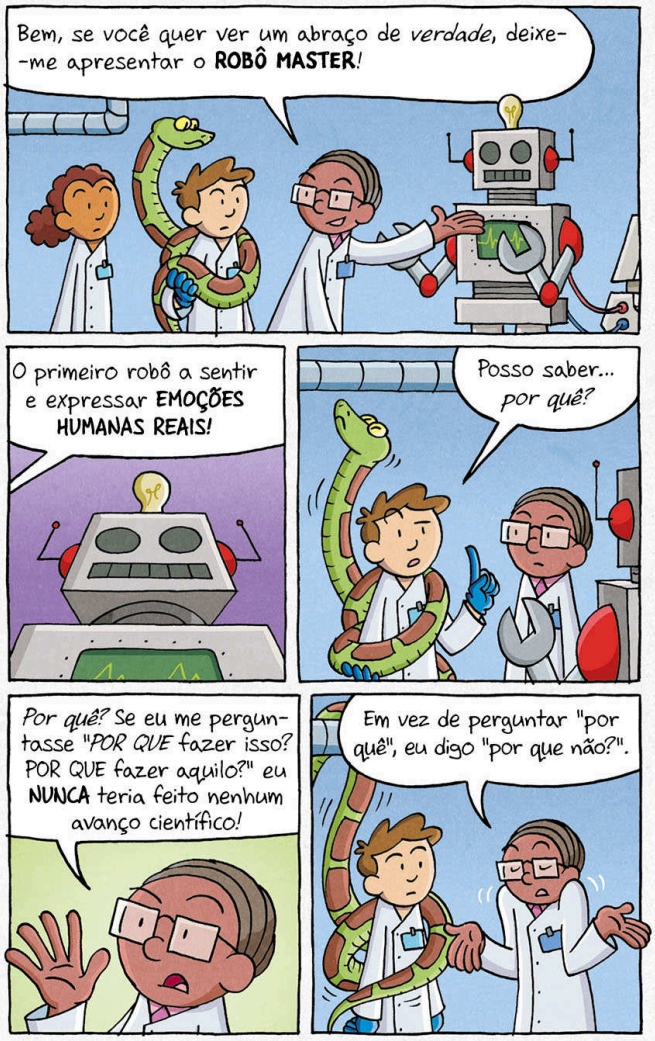
Bem, se você quer ver um abraço de *verdade*, deixe-me apresentar o **ROBÔ MASTER**!
O primeiro robô a sentir e expressar **EMOÇÕES HUMANAS REAIS!**
Posso saber... *por quê?*
Por quê? Se eu me perguntasse "*POR QUE* fazer isso? POR QUE fazer aquilo?" eu **NUNCA** teria feito nenhum avanço científico!
Em vez de perguntar "por quê", eu digo "por que não?".

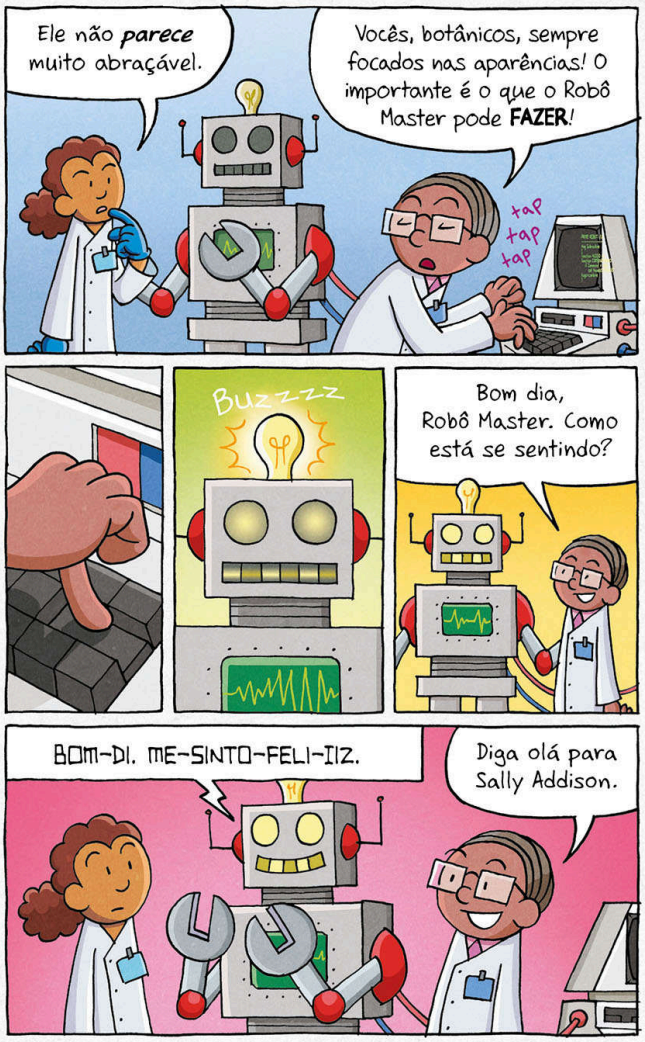
Ele não *parece* muito abraçável.
Vocês, botânicos, sempre focados nas aparências! O importante é o que o Robô Master pode **FAZER**!
tap tap tap
Buzzzz
Bom dia, Robô Master. Como está se sentindo?
BOM-DI. ME-SINTO-FELI-IIZ.
Diga olá para Sally Addison.

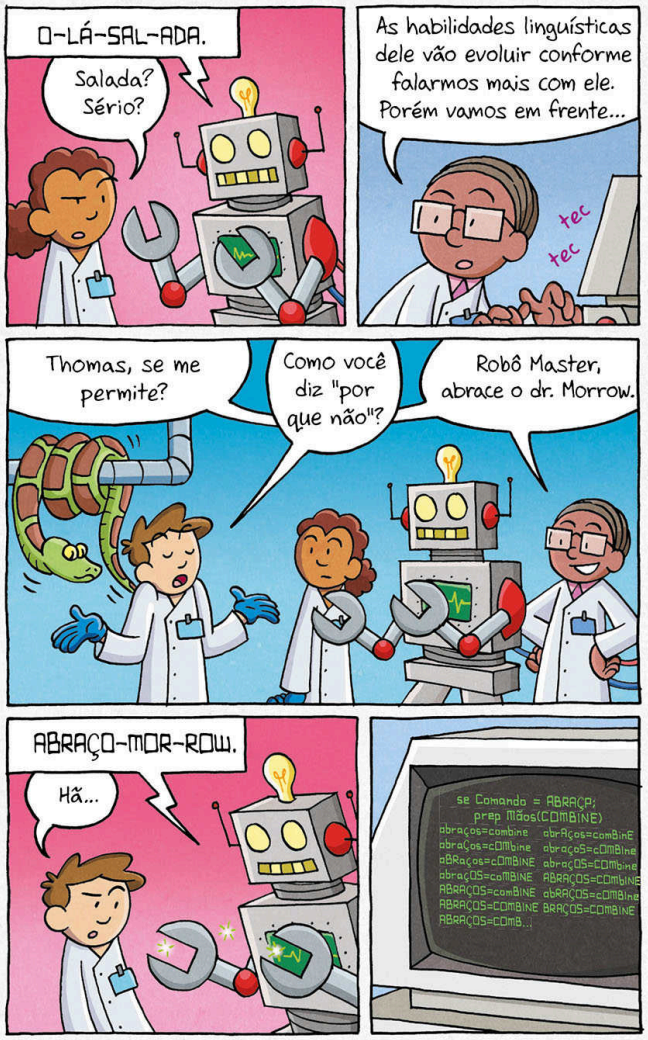
O-LÁ-SAL-ADA.
Salada? Sério?
As habilidades linguísticas dele vão evoluir conforme falarmos mais com ele. Porém vamos em frente...
tec
tec
Thomas, se me permite?
Como você diz "por que não"?
Robô Master, abrace o dr. Morrow.
ABRAÇO-MOR-ROW.
Hã...
se Comando = ABRAÇA;
prep Mãos(COMBINE)
abraços=combine abrAços=combinE
abraÇos=cOMbine abraços=cOMbine
aBRaços=cOMbinE abraçOS=COMbine
abraçOS=coMbiNE ABRAÇOS=cOMbiNE
ABRAÇOS=comBiNE abRAÇOS=cOMbiNE
ABRAÇOS=COMBiNE BRAÇOS=COMBiNE
ABRAÇOS=COMB...

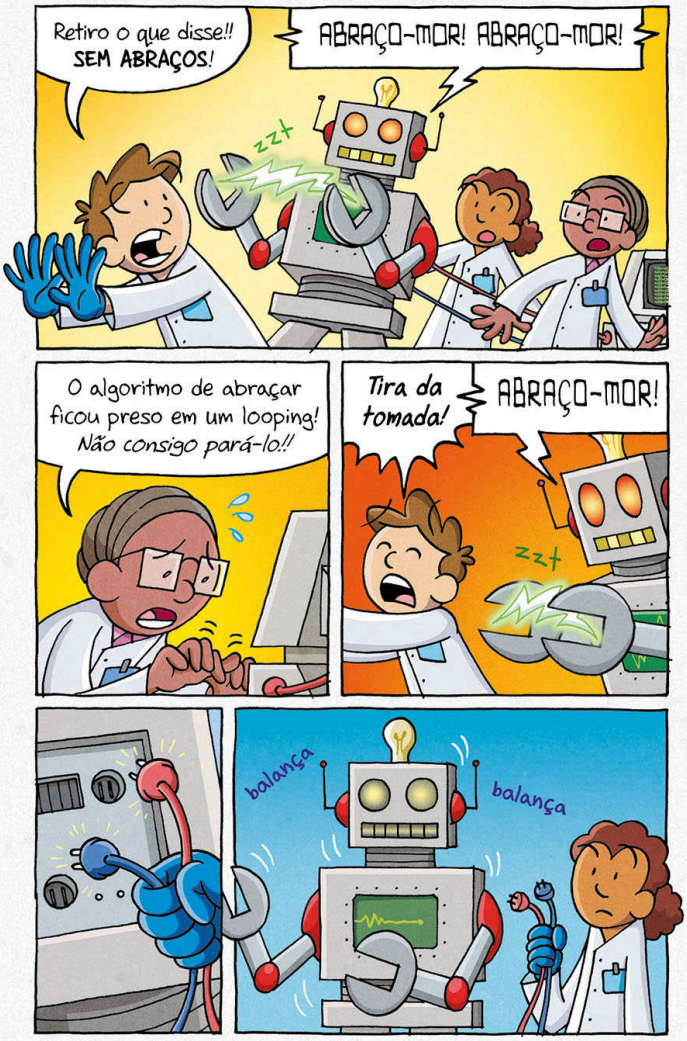
Retiro o que disse!! SEM ABRAÇOS!
ABRAÇO-MOR! ABRAÇO-MOR!
zzt
O algoritmo de abraçar ficou preso em um looping! Não consigo pará-lo!!
Tira da tomada!
ABRAÇO-MOR!
zzt
balança
balança

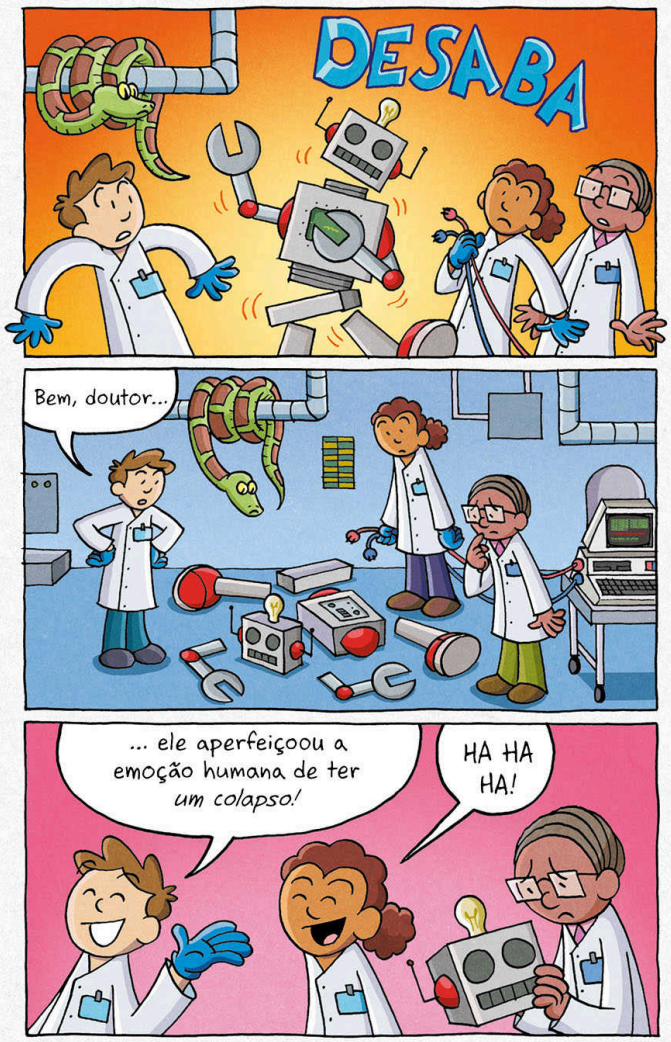
DESABA
Bem, doutor...
... ele aperfeiçoou a emoção humana de ter *um colapso!*
HA HA HA!

Capítulo 5

Finalmente, dentro do quartel-general da R.O.U.P.A....
Vamos, Brash!
Estamos quase no escritório do inspetor-geral.
Acho que comi rápido demais durante aquela montagem. Preciso ir ao banheiro.
Por que não foi antes de sairmos?
Eu não precisava ir naquela hora!
Inspetor-geral? Pensei que o O.L.H.O. fosse receber a gente.

É por isso que chamei vocês, Crocs.
Essa é a **Agente Monóculo**. Ela construiu o O.L.H.O. e monitora as atividades dele.
Na noite passada perdemos contato com o O.L.H.O. durante sua missão.
Por favor, segurem suas perguntas até o final.
Acho que eu não ***consigo*** segurar. Pode me dar licença?
Receio que você terá que segurar, Agente Brash.
Continue, Monóculo.

Antes de enviar o O.L.H.O. até os esgotos, eu achava que o Crackerdilo estava completamente tostado...
Ele estava! LITERALMENTE! Pelo chef Patrizio, que assou ele de novo!
Bem, como comprovado pelo último vídeo que recebi do robô, o O.L.H.O. caiu nas mãos do Crackerdilo.
Achamos que ele planeja **invadir** o quartel-general da R.O.U.P.A.
E já que o *Crackerdilo* é o antigo parceiro de Brash, *Daryl*, ele obviamente conhece formas sorrateiras de fazer isso.
Por isso não podia espiar... QUERO DIZER... por isso o código E.S.P.I.A.R.

O sistema secreto de esgotos que vocês usam para chegar ao QG foi **fechado**. Sendo assim, todos os banheiros estão **fora de operação**!
Mas eu tenho tantas *operações* para fazer!
Infelizmente, o dispositivo de rastreamento do O.L.H.O. foi desativado, mas *sabemos* a última localização registrada, de quando ele foi desligado.
RASTREADOR DO O.L.H.O.
Não podemos deixar a tecnologia da R.O.U.P.A. nas mãos erradas. **CROCOTIVES**! Vão até o esgoto para recuperar o O.L.H.O. E, se possível, ***capturem o Crackerdilo***!

Não podemos só DAR DESCARGA nele? Ele ainda é feito de biscoito cream cracker, então mesmo um pouquinho de água deve ser o suficiente para pará-lo.
Tipo com as bruxas!
O quê, nenhum de vocês viu O mágico de Oz?

Dar descarga nos esgotos poderia funcionar, Agente Brash, mas a única maneira de garantir que ele seja pego é dar descarga em TODO O SISTEMA...
... e isso alagaria a cidade inteira! Incluindo o quartel-general da R.O.U.P.A.!
ALAGAMENTO CATASTRÓFICO
Sob hipótese alguma vocês devem dar descarga no sistema. Nem mesmo como última opção!
Brash, dá pra ver que você está nervoso com essa missão...
Não, eu só preciso muito fazer xixi! E... outras coisas.

* Acessórios Resistentes, Magníficos e Agradáveis... Sei lá...

Capítulo 6

Affe, eu não estou nervoso!
O que ele chama de nervosismo, eu chamo de bexiga cheia!
FECHADO
TAMBÉM FECHADO
Só vai no mato, ou algo assim.
VOCÊ TÁ VENDO ALGUM MATO AQUI, MANGO?
Chegamos! A Divisão de A.R.M.A.S.
E ali está Sétio Setolvo, o designer-chefe!
A.R.M.A.S.
ACESSÓRIOS RESISTENTES, MAGNÍFICOS E AGRADÁV

E aí, Sétio!
AH, Mango e Brash. Estava esperando por vocês. Vamos tirar as medidas para seus novos C.O.L.E.T.E.s!
Esses são os agentes **Peludo** e **Cinco**. Eles vão tirar suas medidas.
5
Oi, Peludo. Oi, Cinco.
Oi, Peludo...
... e CINCO, BATE AQUI SEUS CINCO!
TAP
5

Embaixo!
5
Ih, ficou pra capacho!
5
ERRA
Chega de papo furado!
Senhor, preciso que pare com essa dancinha do *xixi*.
Acho que não consigo...
Bem, acho que posso usar minhas **garras** pra te tirar desse C.O.L.E.T.E....
NOOO
AH! EU CONSIGO PARAR! **EU CONSIGO!**

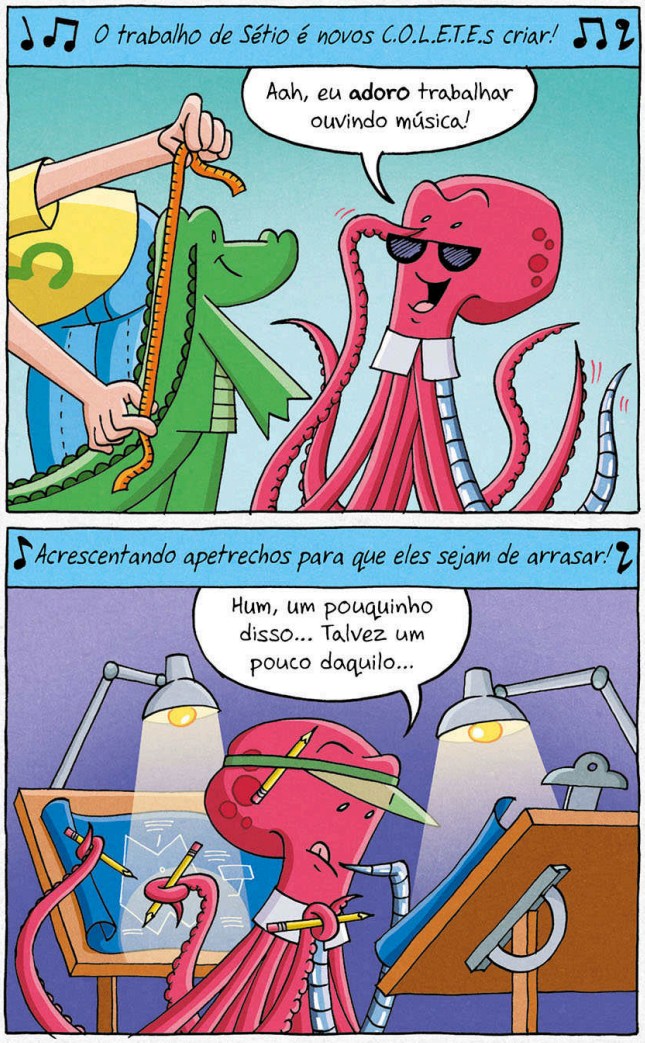
O trabalho de Sétio é novos C.O.L.E.T.E.s criar!
Aah, eu **adoro** trabalhar ouvindo música!
Acrescentando apetrechos para que eles sejam de arrasar!
Hum, um pouquinho disso... Talvez um pouco daquilo...

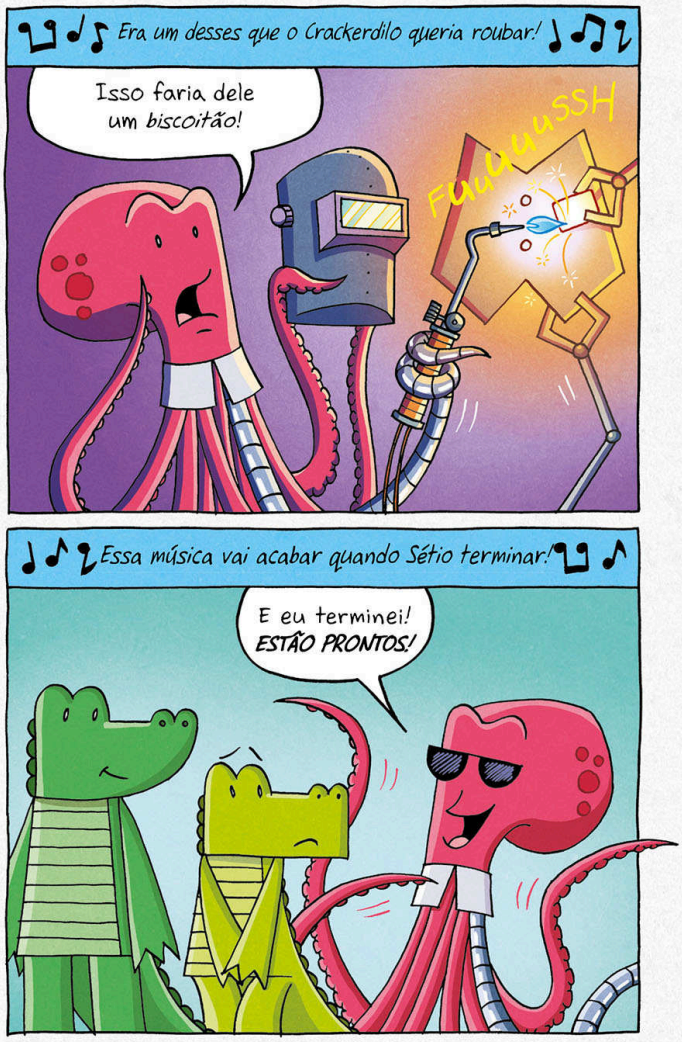
Era um desses que o Crackerdilo queria roubar!
Isso faria dele um biscoitão!
FuuuuuSSH
Essa música vai acabar quando Sétio terminar!
E eu terminei! ESTÃO PRONTOS!

Seus novos C.O.L.E.T.E.s estão prontos, Crocotives! Vamos dar uma olhada em tudo que eles oferecem.
Além do equipamento padrão de todo C.O.L.E.T.E. da R.O.U.P.A., vocês também terão *tudo* de que podem precisar em sua missão como encanadores disfarçados.
m
13
DESENTOP
Uuh, máscaras de mergulho! Eu sempre quis mergulhar...
Ver o recife de corais, nadar com os peixinhos, pegar um bronzeado na praia...

Essas férias vão ser *incríveis*! Mas não sei por que precisaríamos de um esfregão...
MANGO, não estamos saindo de **FÉRIAS**! Vamos aos esgotos *salvar o O.L.H.O.*!
Ah, verdade.
Então vamos vestir esses C.O.L.E.T.E.s!
TCHÃ-RAM! Pronto para ir, Brash?
Eu estou pronto para **ir** desde que chegamos aqui!
PARA OS ESGOTOS!

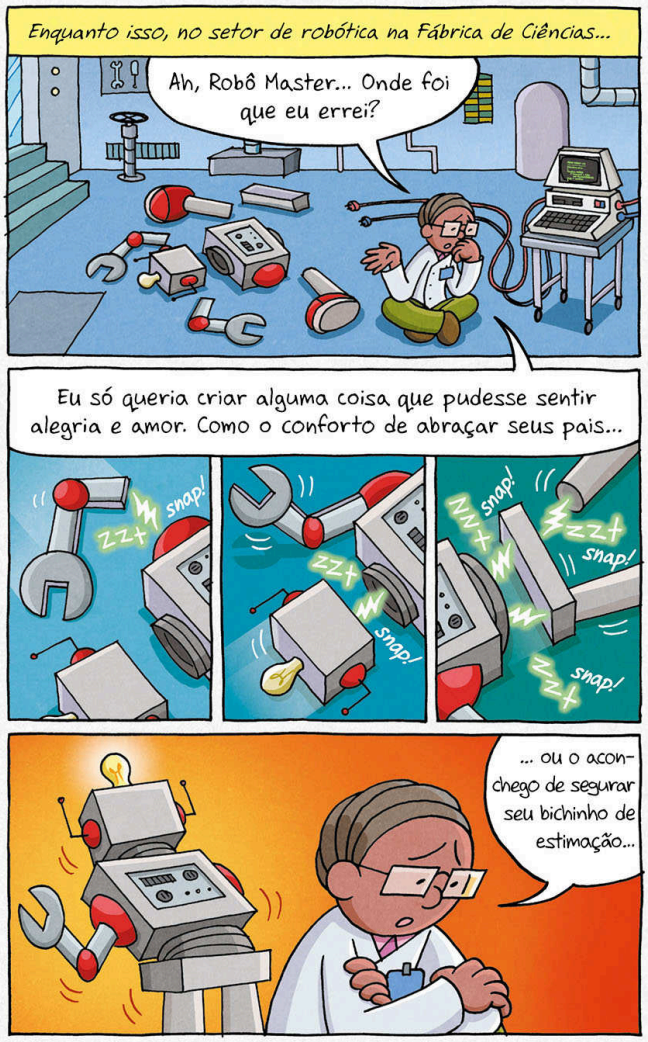
Enquanto isso, no setor de robótica na Fábrica de Ciências...
Ah, Robô Master... Onde foi que eu errei?
Eu só queria criar alguma coisa que pudesse sentir alegria e amor. Como o conforto de abraçar seus pais...
zzt
snap!
zzt
snap!
zzt
snap!
zzt
snap!
zzt
snap!
... ou o aconchego de segurar seu bichinho de estimação...

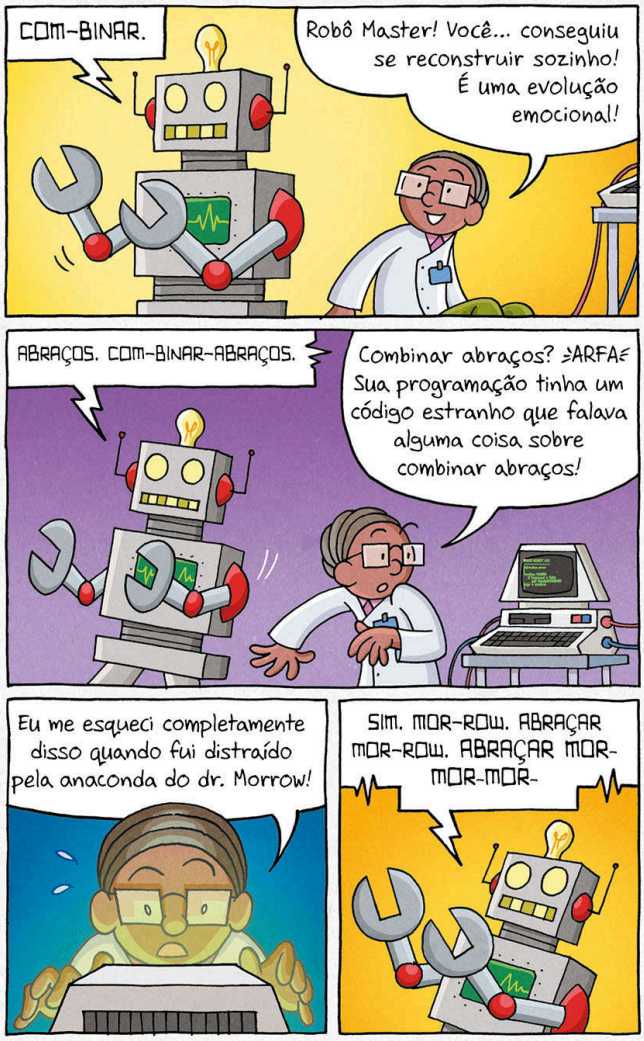
COM-BINAR.
Robô Master! Você... conseguiu se reconstruir sozinho! É uma evolução emocional!
ABRAÇOS. COM-BINAR-ABRAÇOS.
Combinar abraços? ≥ARFA≤ Sua programação tinha um código estranho que falava alguma coisa sobre combinar abraços!
Eu me esqueci completamente disso quando fui distraído pela anaconda do dr. Morrow!
SIM. MOR-ROW. ABRAÇAR MOR-ROW. ABRAÇAR MOR-MOR-MOR-

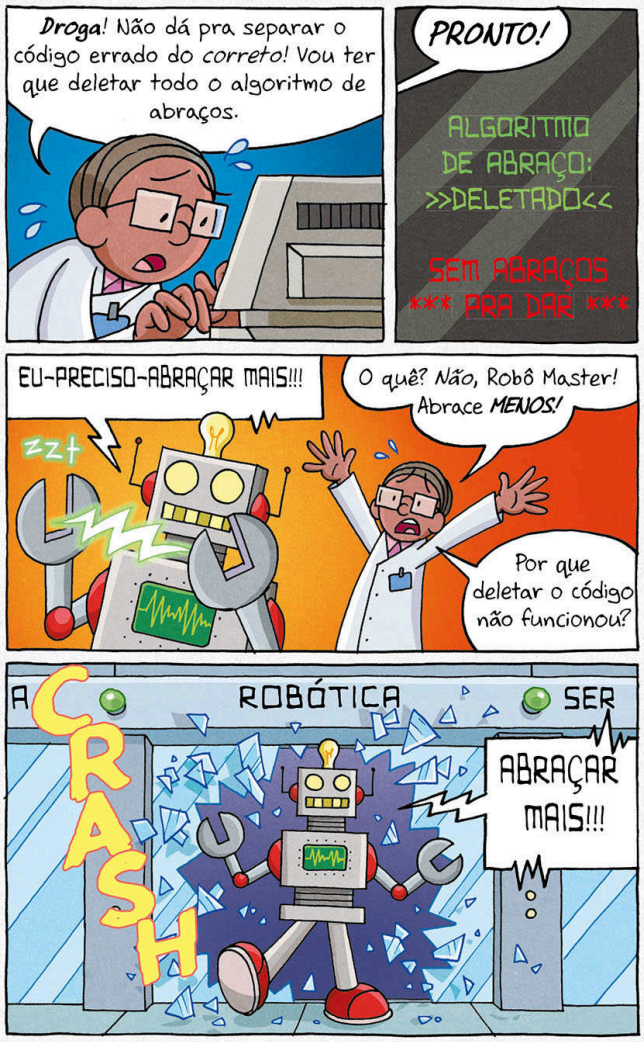
Droga! Não dá pra separar o código errado do correto! Vou ter que deletar todo o algoritmo de abraços.
PRONTO!
ALGORITMO DE ABRAÇO: >>DELETADO<<
SEM ABRAÇOS *** PRA DAR ***
EU-PRECISO-ABRAÇAR MAIS!!!
zzt
O quê? Não, Robô Master! Abrace MENOS!
Por que deletar o código não funcionou?
A ROBÓTICA SER
CRASH
ABRAÇAR MAIS!!!

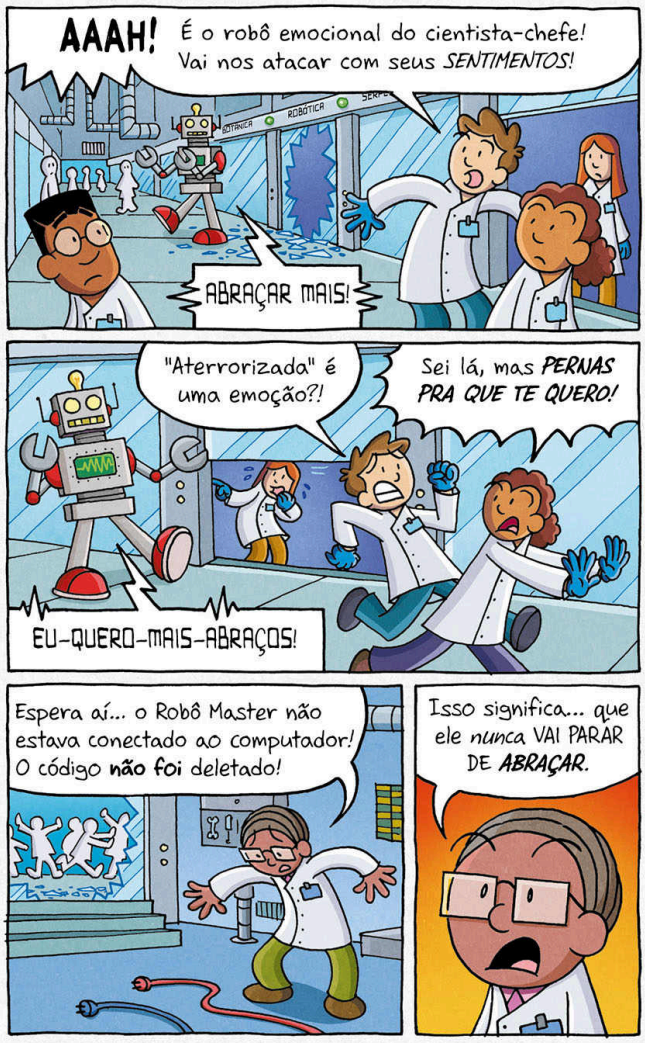
AAAH!
É o robô emocional do cientista-chefe! Vai nos atacar com seus SENTIMENTOS!
ROBÓTICA
ABRAÇAR MAIS!
"Aterrorizada" é uma emoção?!
Sei lá, mas PERNAS PRA QUE TE QUERO!
EU-QUERO-MAIS-ABRAÇOS!
Espera aí... o Robô Master não estava conectado ao computador! O código não foi deletado!
Isso significa... que ele nunca VAI PARAR DE ABRAÇAR.

Capítulo 7

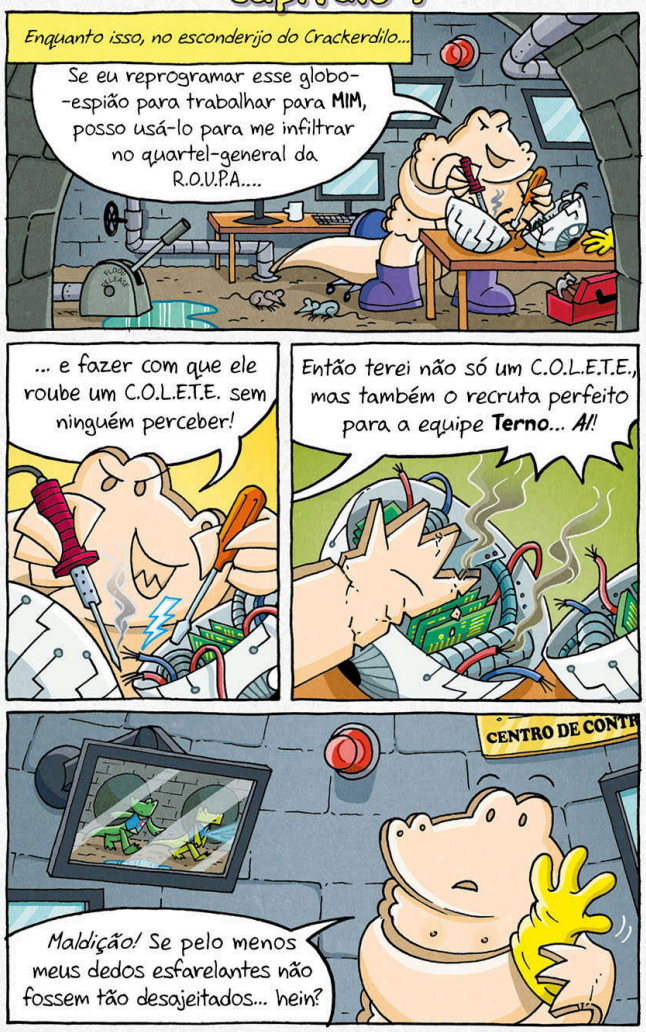
Enquanto isso, no esconderijo do Crackerdilo...
Se eu reprogramar esse globo-espião para trabalhar para MIM, posso usá-lo para me infiltrar no quartel-general da R.O.U.P.A....
... e fazer com que ele roube um C.O.L.E.T.E. sem ninguém perceber!
Então terei não só um C.O.L.E.T.E., mas também o recruta perfeito para a equipe Terno... A!!
CENTRO DE CONTR
Maldição! Se pelo menos meus dedos esfarelantes não fossem tão desajeitados... hein?

AAH! Aqueles Crocotives estão aqui! Eu sabia que eles iam pegar no meu rabo mais cedo ou mais tarde. Estava quase sentindo.
ZOOM
Espera, eu estou sentindo...
RATOS! Por que tenho que ser tão delicioso? XÔ!
Aqueles Crocs vão me encontrar antes que eu consiga terminar de reprogramar essa coisa. E, sem uma distração, eu nunca vou conseguir escapar.
Hmm... tive uma ideia!

É arriscado, mas talvez você ainda seja útil, globo-espião.
clique
gira
Hora do **Plano B**...
... de "**Beleza**, vou embora daqui"!
Logo ali depois da curva...
Você parece nervoso, Brash.
MAPA
O que é compreensível, já que o Crackerdilo um dia foi o Daryl, seu parceiro.
Mas você o deixou para morrer quando ele caiu em um tonel de **massa de biscoito radioativa**...

... e agora ele é do mal e quer se vingar.
Estamos aqui para **encontrá-lo**, mas você está preocupado que tenha perdido seu amigo para sempre.
E-eu **NÃO** estou nervoso. Eu só ainda preciso ir ao banheiro!
Bem, não faça isso aqui... Este lugar é *imundo!*
Seria realmente muito mais fácil só dar **descarga** em todo o sistema de esgoto. Assim, todos os nossos problemas iriam por **água abaixo**.
MAPA
MANGO, **OLHA!**

O dispositivo rastreador do O.L.H.O. foi reativado!
O sinal está vindo do Entrocamento do Centro de Comando do esgoto!
Por aqui, Brash! Anda!
CENTRO DE COMANDO
Estou indo o mais rápido que consigo!
Logo depois...
O.L.H.O.!
ENTRONCAMENTO DO CENTRO DE COMANDO

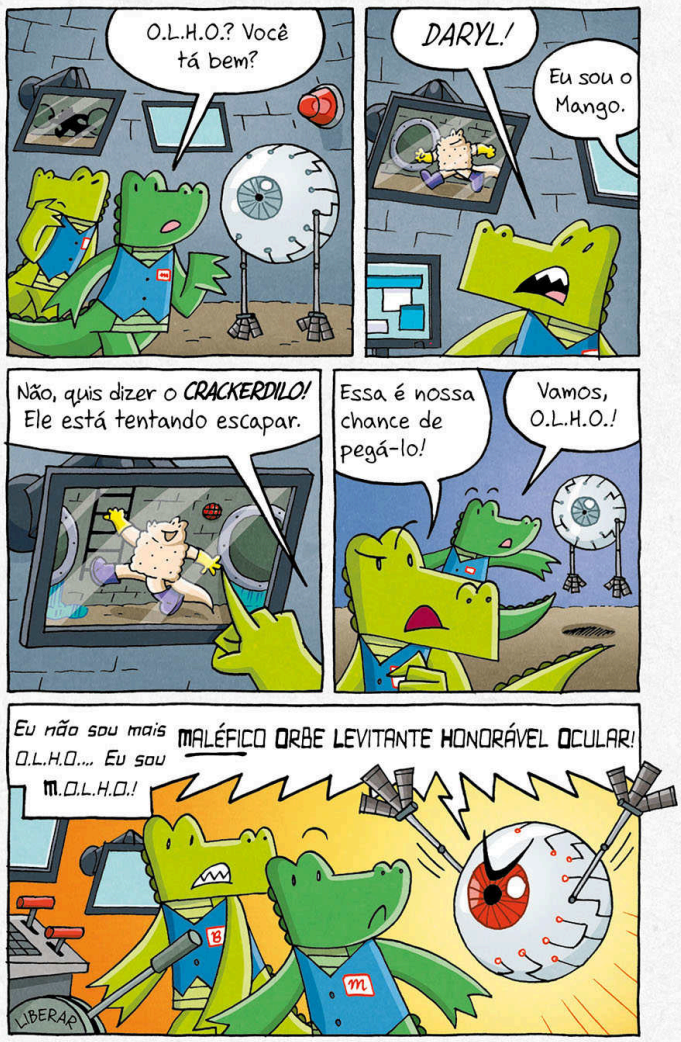
O.L.H.O.? Você tá bem?
DARYL!
Eu sou o Mango.
Não, quis dizer o CRACKERDILO! Ele está tentando escapar.
Essa é nossa chance de pegá-lo!
Vamos, O.L.H.O.!
Eu não sou mais O.L.H.O.... Eu sou M.O.L.H.O.!
MALÉFICO ORBE LEVITANTE HONORÁVEL OCULAR!
LIBERAR

BOTE!
LIBERAR INUNDAÇÃO
AAAAAAH!!!
EMPURRA!
LIBERAR INUNDAÇÃO
UÓIM UÓIM UÓIM UÓIM UÓIM
LIBERAR INUNDAÇÃO
Eita, isso não pode ser boa coisa.

HA HA HA! Parece que meu plano funcionou!
Agora, tomara que tenha valido a pena sacrificar aquele globo-espião.
rrruuum
Hora de procurar um vistão!
NHEEEIM
VISTÃO
RESTAURANTE NO TERRAÇO
"O sabor mais alto da cidade"
Só 97 andares acima!
Isso vai servir.

Desfazer! DESFAZER! Cadê o botão de desfazer?!
SE SEGURA!
Brash, antes de morrermos, eu só queria dizer que...
LIBERAR INUNDAÇÃO
FUUUUSH

Capítulo 8

Do outro lado da cidade...
FÁBRICA DE CIÊNCIAS
rrrRRRuuUUmmmMmm
Ei, tá ouvindo esse barulho?
Ah, é só minha barriga. Está animada pelo DIA DO CACHORRO-QUENTE!
tep tep
Ou será que não?
Estamos correndo em círculos!
SERPENTOLOGIA
ABRAÇAR MAIS! ABRAÇAR MAIS!
treme
RÁPIDO! Vamos nos esconder na sala das serpentes!

Hã?
EXPLODE
!
Fecha! FECHA!
Ggglurb!
ABRAÇAR MAIS!
O que é toda essa confusão aí?
Preciso montar QUINHENTOS CACHORROS-QUENTES e vocês estão me fazendo perder a conta!

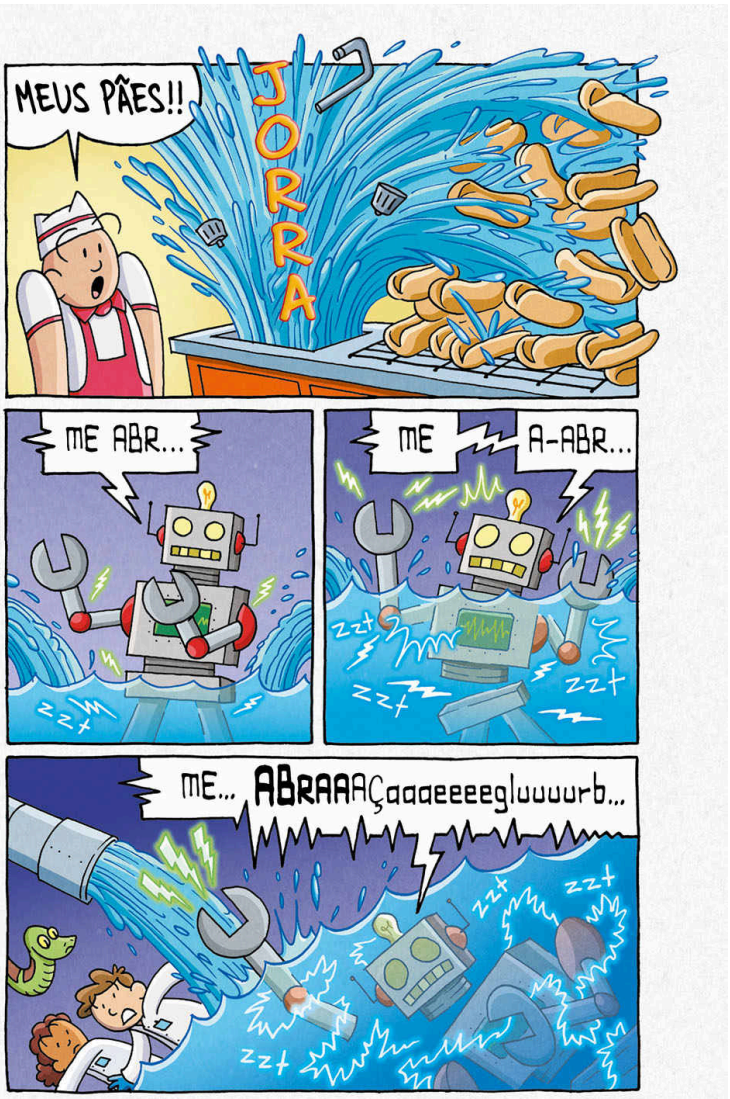
MEUS PÃES!!
JORRA
ME ABR...
ME
A-ABR...
ME... ABRAAAÇaaaeeeegluuuurb...

Os efeitos da inundação são sentidos por toda a cidade...
Bebedouros...
bebe
Chafarizes...
quack
quack
quack
QUÁ-QUÁ!
QUÁ-QUÁ!
QUÁ-QUÁ!
Máquinas de refrigerante...
Que beleza, refil liberado!
REFRIGERANTE
REFRIGERANTE

... e, desde então, eu tenho vivido essa vida dupla como médico E helicóptero! Eu sou um **MEDCÓPTERO!**
Você disse... que foi mordido por um helicóptero de TV radioativo?
Um helicóptero **RAMOSO**, doutor. O que você acha que é isto aqui? Uma história em quadrinhos?
E agora, sempre que você vê algo *noticiável*... você não consegue evitar se transformar...
Do educado neurocirurgião **dr. Jake Ossosduros no helicóptero do Notícias de Última Hora!**

O que está acontecendo lá fora?
A cidade inteira está alagada!!
Ah! Isso é certamente noticiável!
treme
Não consigo
EVITAR
PRECISO
NOTICIAR!
NOTÍCIAS
CHI
CHU
CHI
CHU
CHUK
Bem! Ou eu preciso de janelas novas ou de óculos novos!

Notícia urgente! Aqui é Cici Mademais com um boletim do ***Notícias de Última Hora***!
Peguem seus biquínis e sungas...
CATÁSTROFE AQUÁTICA!
... porque a cidade inteira está ***alagada***!
CATÁSTROFE AQUÁTICA!
É isso que eles chamam de NOTÍCIA CORRENTE?

Nem mesmo a R.O.U.P.A. consegue ficar seca. E ela é pra ser lavada só a seco!
Parece que o Time A não estava à altura da missão...
Monóculo, me passe uma lista dos times que estão depois do "A".
Da divisão de A.R.M.A.S....
5
É como estar de volta em casa!
Aquilo é um salmão?
... às celas de segurança máxima da prisão.
PINGA
Hunft.
pinga-pinga-pinga

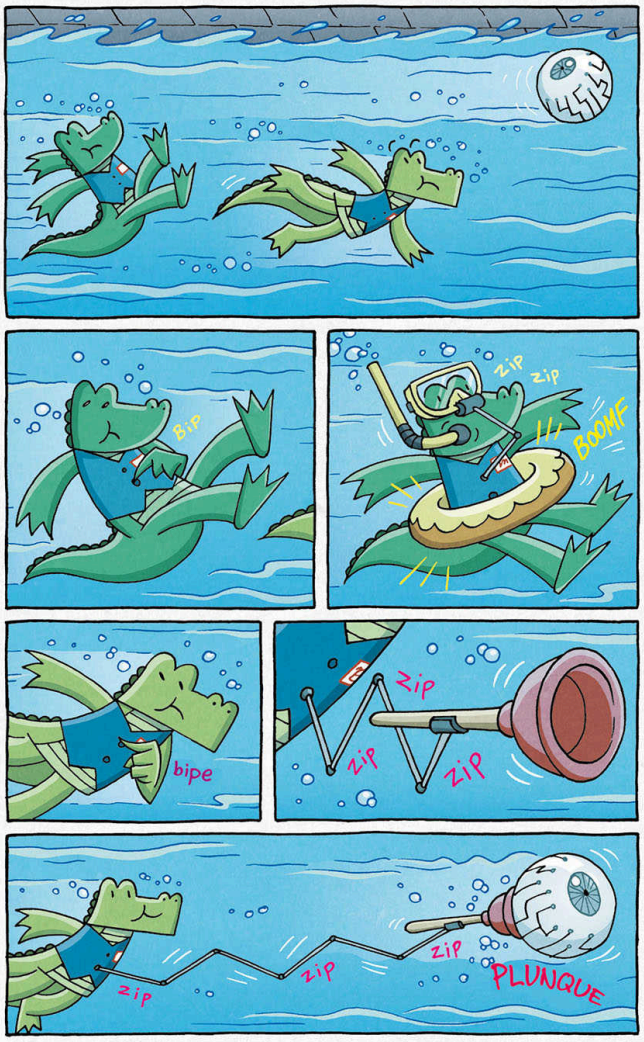
BIP
ZIP
ZIP
BOOMF
bipe
ZIP
ZIP
ZIP
ZIP
ZIP
ZIP
PLUNQUE

BLUBLUR
ISSO não saiu nada como o planejado. Mas pelo menos recuperamos o O.L.H.O. Ou o M.O.L.H.O., acho.
Com sorte, Monóculo pode reprogramar o M.O.L.H.O. para deixar de ser *maléfico*.

ALÉM DISSO, enquanto estávamos embaixo d'água, meu problema de **banheiro** meio que, hã, se resolveu sozinho!
O QUÊ?
Quer dizer que eu **NADEI** naquilo?! *ECA*!
DÁ PRA ME CULPAR?
estremece
EU ESTAVA SEGURANDO POR MAIS DE TRINTA PÁGINAS!
Argh! Eca! Que nojo!

Segurança! Temos um Código Limonada! Repito, CÓDIGO LIMONADA!
10-4!
Código Limonada? O que é isso?
Nem queira saber, mas é melhor do que um Código Chocolate!
quá
Então estejam prontos para alguns cientistas muito molhados!
BOTÂNICA
ROBÓTICA
Que bagunça. Agora, onde foi parar o Robô Master?
SERPENTOLOGIA

Dr. Morrow! Dra. Addison! Vocês estão bem?
Já estivemos melhor e mais secos.
Mas minha SALA DAS SERPENTES está DESTRUÍDA!
Felizmente, o Robô Master parece ter batido as botas!
Bem, melhor saírem logo daqui. Vai saber o efeito de que toda essa água pode ter tido na programação dele...
E quanto a essa água toda no meu laboratório?

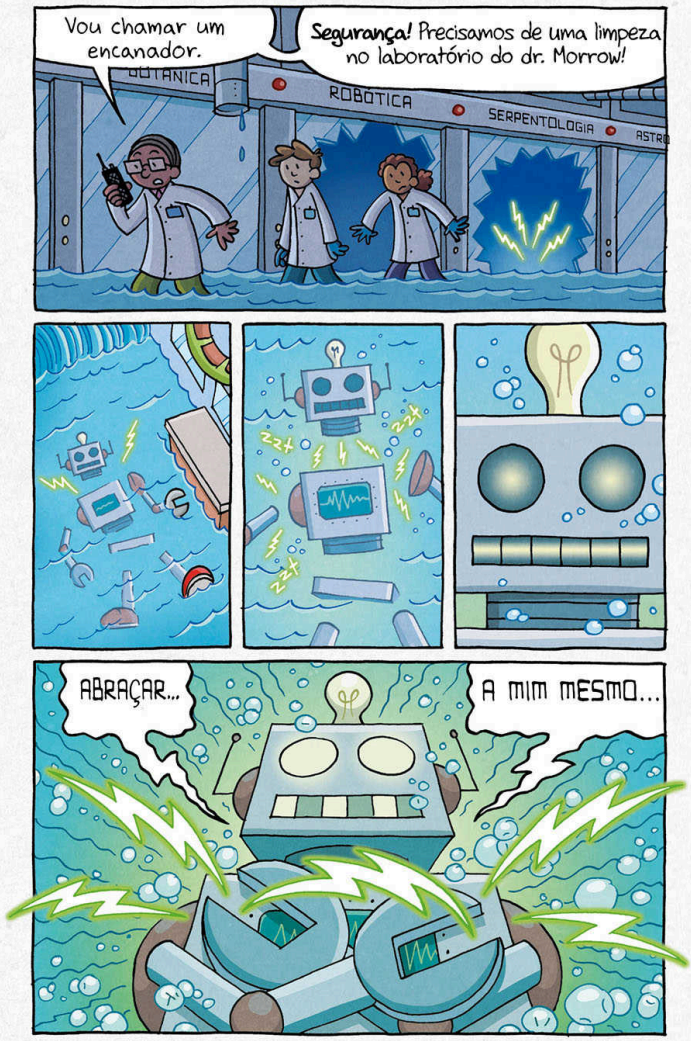
Vou chamar um encanador.
Segurança! Precisamos de uma limpeza no laboratório do dr. Morrow!
BOTÂNICA
ROBÓTICA
SERPENTOLOGIA
ABRAÇAR...
A MIM MESMO...

Capítulo 9

De volta ao quartel-general da R.O.U.P.A....
Time A? Está mais para time do ACIDENTE! Vocês dois BAGUNÇARAM tudo e me DECEPCIONARAM.
A cidade inteira foi alagada! Até mesmo este escritório! A água pode ter baixado, mas chegou até a minha gaveta de meias.
#1 ESPIÃO
Não há nada que eu odeie mais do que meias molhadas! Exceto crime e vilania – MAS MEIAS MOLHADAS CHEGAM PERTO!

Receio NÃO TER ESCOLHA além de retirá-los de serviço.
O quê? Por quê? Nós FIZEMOS o serviço!
ESPECIALMENTE o Brash!
Nós cumprimos nossa missão de resgatar o O.L.H.O.!
Sim, e, de acordo com o O.L.H.O., vocês então *puxaram a alavanca de liberar inundação*, alagando todo o sistema.
O que foram instruídos especificamente a **NÃO** fazer!
Mas isso não é verdade! Foi o O.L.H.O.... QUERO DIZER... O M.O.L.H.O. quem puxou aquela alavanca!
O O.L.H.O. foi reprogramado para ser **MALÉFICO**! Isso foi claramente uma armadilha feita pelo ***Daryl***!

Brash, você precisa aceitar que Daryl SE FOI. *Literalmente*! Porque vocês deixaram o Crackerdilo *escapar*!
Mas...
Acho que esse caso se tornou pessoal demais para você.
Então, outro time de agentes vai assumir as investigações. Eu simplesmente não posso ter agentes tão... *emotivos*.
Não eram emoções. Era dor de barriga!
Vocês dois perderam suas patentes. Mas **não vão** perder seus C.O.L.E.T.E.s de *encanadores*...
... porque vão precisar **deles** para limpar os banheiros dos andares inferiores.

Mango e **Brash**, vocês não são mais AGENTES da R.O.U.P.A.... são **FAXINEIROS**!
DISPENSADOS!
Eu acredito em vocês, Crocotives. Mas até conseguir desmaleficar o O.L.H.O., o inspetor-chefe não vai enxergar as coisas como eu.
Valeu, Monóculo.
Veja pelo lado bom, Brash. Finalmente estamos indo a um banheiro!
EU NÃO **PRECISO** MAIS IR, MANGO!

Cara, hoje está sendo agitado!
PARE!
Houve um acidente científico!
É por isso que estou aqui! Foi um acidente com o número UM ou com o número DOIS?
HA! Tivemos MUITO mais que dois acidentes na Fábrica de Ciências.
Bem, eu sou BILL DESENTUPIDOR, ENCANADOR ESPECIALISTA!!
Ah, nesse caso, pode entrar.
Bill

Quer um cachorro-quente sem pão?
Não, obrigado! Tenho um trabalho a fazer. Estou aqui para SERPENTEAR pelos CANOS!
EU que sou o serpentologista por aqui. O que um encanador pode saber sobre serpentear?
HA HA! Não o SEU tipo de serpente.
ESSE tipo! Essa ferramenta é uma SERPENTE DE CANOS. Ela se contorce e desliza através dos canos para desentupi-los.
Nós, encanadores, nos apegamos muito às nossas serpentes de canos. Eu chamo a minha de "Deslizadinha"!

Bem, *acho* que parece que você sabe o que está fazendo.
Hã, valeu.
Você não devia ter avisado a ele sobre a anaconda que está solta lá dentro?
Ele vai ficar bem. Acabou de dizer que sabe tudo sobre serpentes! Aqui, toma um cachorrão molhadão.
Nem pensar. **EU** sou vegetariana.
Vamos ver, a ala do dr. Morrow... ***Ha***! Isso soa meio assustador!
BOTÂNICA
SERPENTOLOGIA

Aqui estamos... e lá está a válvula de escoamento.
Gira
Gira
Hum, nada.
Acho que é com você então, Deslizadinha!
Joga
Entrando...
... e lá vamos nós!
Borbulha
Borbulha

Borbulha
zzt
zzt
zzt
Deve ter dado pro gasto.
Bom trabalho, Deslizadinha...
AAAH!! UM FANTASMA!
?
Não, não você...

... AQUILO! É UM ROBÔ-FANTASMA!!
!
zzz
zzz
zzz
A-ABRACE
ME
ABRACE!
ZAP

Capítulo 10

EU VOU TE *ENLATAR*, ROUPEPINO!
BANCO
*Ih, ferrou, a polícia **PLANTOU** aqui!*
Mango, *AO QUE* você está assistindo?
REPOLHÍCIA! *A única série policial sobre um repolho que também é da polícia!!*
Você **devia** estar **esfregando**.
Eu estou! Mas por que esfregar COM AFINCO quando posso esfregar com INTELIGÊNCIA?

ATENÇÃO! *Time B*, se apresente para missão.
REPITO! ***TIME B***, se apresente para missão.
Time B. Affe. **NÓS** devíamos estar nos apresentando para missão. E se alguém devia estar limpando isso daqui, é o ***M.O.L.H.O.!***
Interrompemos ***Repo-lhícia*** *para um boletim urgente do Notícias de Última Hora!*
ÚLTIMAS NOTÍCIAS
Que saco, ***SEMPRE*** durante minhas séries favoritas!
Aqui é Cici Malademais, transmitindo *ao vivo* do lado de fora da **Fábrica de Ciências**, onde houve outro acidente científico: todos os pães ficaram encharcados, ***acabando*** com o dia do cachorro-quente!

Ainda mais preocupante, um MONSTRO escapou da ala do dr. Morrow! Eu provavelmente devia ter começado com isso.
Então, FIQUEM ATENTOS, telespectadores!
Aposto que é pra lá que o Time B está indo.
BRASH! E o se o MONSTRO na verdade for o Crackerdilo roubando alguma CIÊNCIA?!
BUP
O Time B não é capaz de deter o Crackerdilo. PRINCIPALMENTE se ele roubou alguma ciência!
Mas... Não somos mais AGENTES. Fomos praticamente expulsos da R.O.U.P.A.!
Isso não importa! Não podemos deixar o Crackerdilo escapar bem debaixo do nariz da R.O.U.P.A. - dos nossos narizes - de novo!

Você tem... Você tem razão, Mango. E essa pode ser nossa chance de reconquistar a confiança do inspetor-geral! Esqueça o código E.S.P.I.A.R....
... PARA O BANHEIRO!
Já estamos em um banheiro, não é?
Conveniente! Podemos pular no vaso e chegar à Fábrica de Ciências de um gole só!
POR FAVOR, não use "gole" e "vaso" na mesma frase, Mango.
PLÓIN
Ei, pelo menos a gente sabe que está limpo.
FLUSH

Vamos ver o que o Crackerdilo está aprontando!
O que é isso?
Música ambiente?
Ele está há um tempo no elevador, esperando!
Nem me fala. Essa é a viagem de elevador mais demorada da minha vida!

Já faz trinta páginas e ainda mais vai demorar!
O quê? MAIS? POR QUÊ?
70
Porque aquele pirralho apertou o botão de cada andar!
Ah, NÃO! FALA SÉRIO?!
71

De volta aos Crocotives...
PAREM! Houve um...
Acidente científico. A gente tá sabendo. Estamos aqui para investigar!
Distintivos?
bip
bip
zip zip zip zip flip flip
Tá, mas e os TEXUGOS.
Texugos?
Já tem dois aqui investigando a situação.

ARFA! São BONGO e MARSHA! O Time B!
Fique fora de vista, Mango! Bongo e Marsha são uns ratos, vão nos denunciar ao inspetor-geral!
bip
Mas Brash, eles não são RATOS, são TEXUGOS.
Como é que eles conseguiram chegar aqui tão rápido?
bup

ZiP
ZiP
ZiP
ZiP
Tudo começou com a invenção mais recente do cientista-chefe, o **Robô Master**...
Beep?
Posso ouvir?
Shh.
O que eles estão dizendo?
SHHHH!!

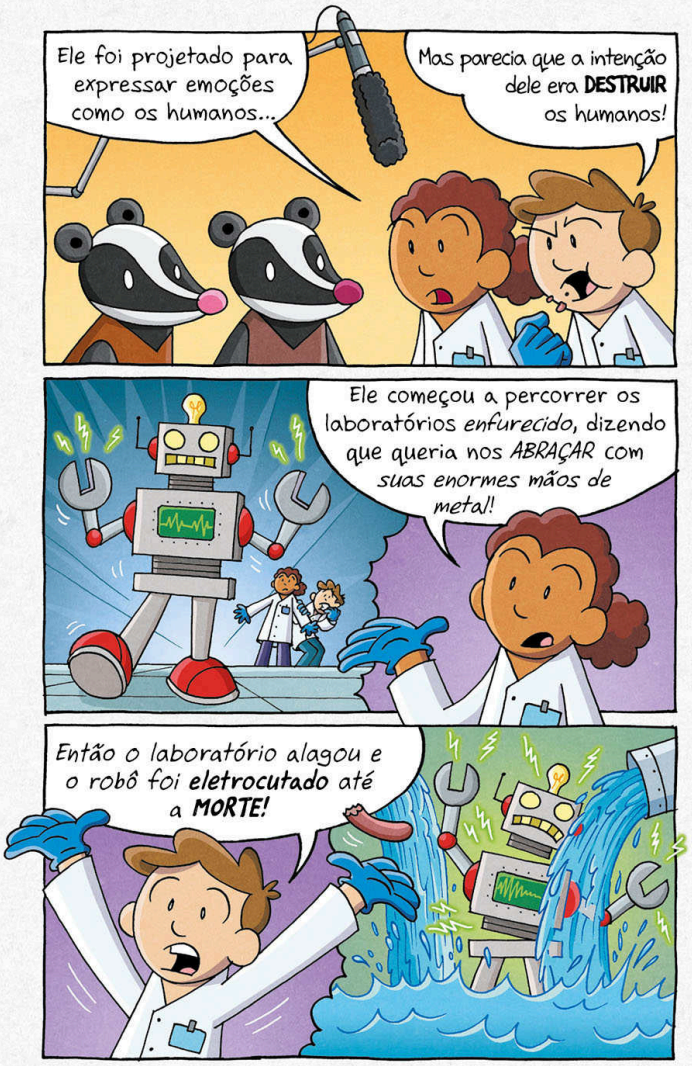
Ele foi projetado para expressar emoções como os humanos...
Mas parecia que a intenção dele era DESTRUIR os humanos!
Ele começou a percorrer os laboratórios enfurecido, dizendo que queria nos ABRAÇAR com suas enormes mãos de meta!!
Então o laboratório alagou e o robô foi eletrocutado até a MORTE!

Com o robô destruído, contratamos um encanador para escoar a sala das serpentes.
Mas eu me esqueci de contar a ele sobre a anaconda que estava solta lá. E por "esqueci" eu quero dizer "escolhi não contar"!
Quando fomos checar o encanador, ele tinha uma anaconda... COMO BRAÇO!
O encanador... e a serpente... tinham sido...
COMBINADOS!
?!

E vocês não viram o robô?
NÃO! Quero dizer, SIM! Nós o vimos. Vimos ATRAVÉS dele!
Enquanto ajudávamos o encanador, eu me virei e vi a forma fantasmagórica do Robô Master, que voltou para nos assombrar!
Bill
Mas então, em um piscar de olhos...
ZZAP!
... ele desapareceu por uma tomada!

O que aconteceu depois? Onde está o encanador?
Iaí! Essa é a melhor parte, bróder!
Quando eles trouxeram o encanador para fora, aquele braço de serpente PIROU!
Se agarrou em um poste feito um gancho...
... e então saiu se balançando por aí tipo um super-herói!

Foi INCRÍVEL, cara! Parecia saído direto de uma história em quadrinhos!
... história... em quadrinhos...
Bonk
Obrigado. Caso se lembre de algo mais, entre em contato com a gente por meio desses cartões de visita texturizados.
R.O.U.P.A.
BONGO e MARSHA
O TIME B
"Estamos prontos para deixar tudo B-leza"
É só apertar o botão que viremos até vocês. Nem precisa de um telefone!
Hmm...

Ei, por que a GENTE não tem cartões de visita chiques?
Brash?
Hunf!
bip
Nenhuma menção ao Crackerdilo, mas parece que essa enchente causou mais problemas do que pensávamos! Um robô saiu de controle e um encanador e uma anaconda foram COMBINADOS em algum tipo de monstro com braço de serpente!
tec
tec
tec
Combinados... Combinados... Por que isso me soa meio familiar? Ah, bem. Não deve ser nada.
Mango? O que você está fazendo?
tec
tec
tec
Coop
zip

Estou acessando os cartões de visita do Time B para que **a gente** também receba quaisquer ligações para eles.
Onde você aprendeu a fazer isso?
Ei, eu tenho talentos.
R.O.U.P.A.
SISTEMA DE CARTÕES DE VISITA
ACESSO CONCEDIDO
tec tec
Bem, *TODOS* os seus talentos serão necessários, se quisermos pegar essa última fornada de estranhezas que saiu da Fábrica de Ciências.
DIRETÓRIO DE CARTÕES
CARTÕES TEXUGOS
SINAL CLONADO
REDIRECIONAR
C.O.L.E.T.E.S CROCOTIVES
tec tec
Vamos, Mango!
Vamos procurar uma **serpente** que também é um **encanador** e um **robô** que também é um **fantasma**!
bup

Um **encanador-serpente** e um **robô-fantasma?** Quem poderia estar por trás dessas combinações estranhas?
Eu não ficaria surpreso se fosse um tal ex-agente da R.O.U.P.A.!
BRASH! ***Nós*** somos ex-agentes da R.O.U.P.A.! Você não acha que ***nós*** somos responsáveis por essas combinações, acha?
O quê? Claro que não! Eu tô falando do **CRACKERDILO!**
Ele próprio é uma combinação estranha – um ***biscoito*** e um ***crocodilo***. *CLARO* que ele está por trás de algo assim!
AH, isso faz *TOTAL* sentido!
Que bom que não é ***nossa*** culpa!

Se quisermos estar um passo à frente de Bongo e Marsha, precisamos saber o que **move** esses monstros.
Ônibus? Táxis? A mãe deles, de carro?
Não, Mango. Qual é a motivação deles? O que eles **QUEREM?**
O que um encanador-serpente e um robô-fantasma? *poderiam* **QUERER**? E por que o Crackerdilo ia querer criá-los?
Se Crackerdilo nos ensinou alguma coisa sobre **coisas** combinadas com **outras** coisas...
... é que todas elas querem **VINGANÇA!**
zzz

Mas o que o Crackerdilo **realmente** quer é sair desse elevador!
97
É melhor que essa não seja outra sequência musical!
Cobertura.
FINALMENTE!
VISTÃO
AGUARDE SUA VEZ
HA HA HA! Olha aquele caos úmido lá embaixo.
Que bom que estou em um restaurante.
Nada abre mais o meu apetite do que fazer o mal.
VISTÃO

Capítulo meio que 11

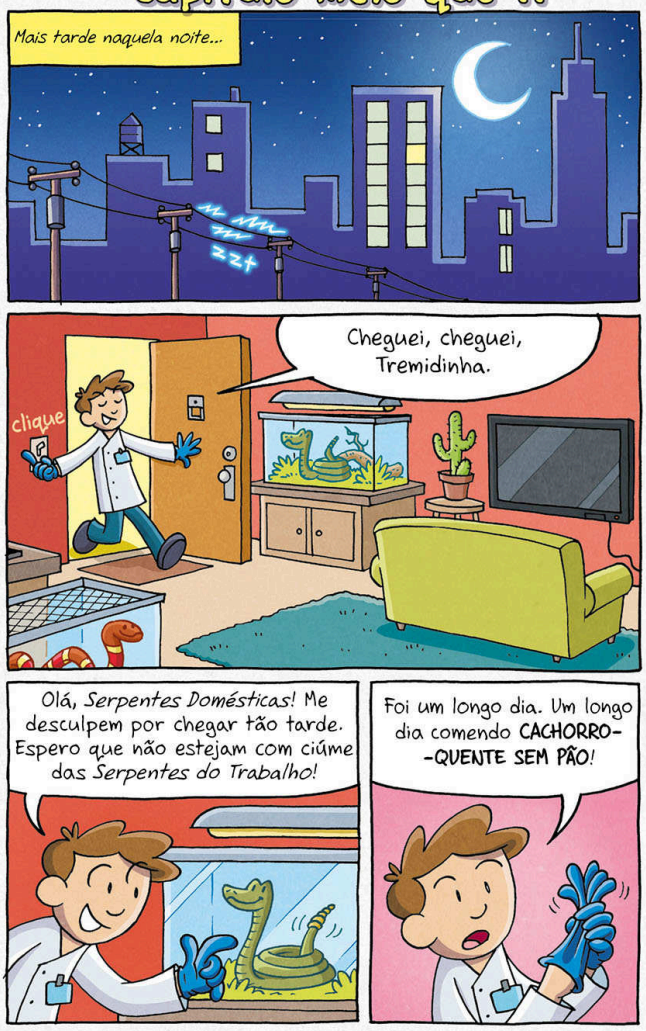

E ainda assim... eu estou com fome...
Ah! Uma **banana**!
Isso vai satisfazer meu desejo por comidas cilíndricas.
Agora, vamos ver qual pepino que aquele vilão do Roupepino arrumou no último episódio de *Repolhícia*!
clique
Hein?
DROGA!
zzz
clique clique clique

Toda essa ciência e controles remotos ainda precisam de *pilhas!*
zzt
zzt
zzt
O q...
O ROBÔ-
-FANTASMA!
ME
ABRACE!
NÃO SE APROXIME! Eu tenho uma **banana**AAAAAAA!!!

Longe dali...
Se eu fosse um encanador com braço de serpente, para onde eu iria?
Talvez... ao zoológico? Ao veterinário? Hum... ao circo? Não, pra selva! Faculdade?
Precisamos de mais informações...
Ah-HÁ! Aposto que um dos cientistas está tentando entrar em contato com o Time B!
BLIP BLIP
Foi inteligente acessar os cartões de visita deles. Rastreie a localização e vamos logo pra lá!
LOCALIZAÇÃO DO CARTÃO
vvrm
Para o CROCOMÓVEL!
Mango, nós não TEMOS um crocomóvel!
Eu sei, mas não seria maneiro se tivéssemos?

Podemos não ter um crocomóvel, mas o Time B também não tem.
E já que **eles** não usam os sistemas de esgoto para se locomoverem pela cidade, vamos chegar a esse cientista **primeiro**!
Podemos **crocotivar** e deixar a cena antes que aqueles texugos sequer cheguem lá!
Exatamente!
Chegamos. Vou conferir se a barra está limpa.
beep
Ora, ora, ora, o que temos aqui?

Se não são os Crocotives em desgraça, **Mango** e **Brash**.
Bongo. **Marsha**. Como chegaram antes da gente?
Porque somos o **TIME B**, *e o* **B** *é de* ***BRILHANTES!***
Não é, não! O ***B*** significa que vocês são o **SEGUNDO** melhor time! E nós somos o TIME ***A*** porque somos os **MELHORES**!

A é melhor que B, obviamente. É por isso que o A vem primeiro no alfabeto!
Bem, nós CHEGAMOS aqui primeiro, então DESTA vez o Time A vem em SEGUNDO!
pfffpfffpffbrr
Vocês não foram expulsos da R.O.U.P.A. por causa da besteira que fizeram?
E não deviam estar limpando a bagunça?
AQUILO não foi nossa culpa! CRAKERDILO foi quem...
Mango, chega.

Olha, estamos todos do mesmo lado. Mas vocês estão certos, o caso é de VOCÊS.
Bongo, Marsha, vamos fazer o que vocês mandarem.
Tecnicamente, vocês não deveriam fazer NADA, mas vamos deixar passar... DESTA vez.
Zzz
Olá?
Dr. Morrow? Você está bem?
Eu...
Eu...

EU SOU UMA BANANA!
O QUE ACONTECEU?
Você foi atacado pelo cara com mão de serpente?
N-NÃO! Foi o ROBÔ--FANTASMA! Saiu direto da minha TV e então me atacou!
Houve um flash de luz e eu devo ter desmaiado. Quando acordei, o Robô-fantasma tinha desaparecido, mas eu descobri que tinha... MÃOS DE BANANA!
Elas até que são baca-nanas.
FALAMOS JUNTOS.

Você sabe quão difícil é pegar um CARTÃO DE VISITA no bolso com MÃOS DE BANANA?!
É difícil até DIZER "pão de bandana"!
Fã da Madonna...
Chão de cabana...
Bonde campana...
Cara, essa frase é difícil. Tenta VOCÊ.
Sãos de bagana.
Cão de campanha... Vão de choupana... Copacabana... Irmãos bacanas...
ESQUEÇAM O CÃO DE SAVANA! Nossa, é mesmo difícil de falar.
Temos um MISTÉRIO para solucionar!

Dr. Morrow, você disse que o Robô-fantasma te atacou. E então, quando você acordou, estava todo suado e tinha... grãos... vãos... chãos...
Mãos de banana.
Obrigado.
E, sim, agora que você mencionou, acho que **estou** mesmo todo suado. Hum.
E esse mesmo robô tentou atacar você e os outros cientistas ANTES de se tornar um fantasma?
Correto! Bem, tecnicamente, ele estava tentando nos **ABRAÇAR**. Mas todos nós corremos.
E agora ele voltou para te atacar...
"Assombrar."
... transformando suas... mãos em frutas?
Mãos de banana.
Ei, consegui falar!

Esse robô quer tanto abraços que ele voltou dos mortos! Ele possui poderes que ninguém *jamais* previu!
E fantasmas *já são* difíceis de ver!
BLIP BLUP BLIP
AH, NÃO! A outra cientista deve estar precisando da nossa ajuda!
BLUP BLIP
Ei, espera um pouco! Por que o *SEU* C.O.L.E.T.E. também está dando alerta?
blip
Hum, **NÃO**, não está. Do que você está falando? Eu não hackeei o cartão de visita de vocês. Isso é ridículo! Onde você ouviu uma coisa dessas? **Absurdo**! Quem te contou?
vibra vibra

Não temos tempo para isso! Doutor, vá para o hospital, precisa se apressar!
Não vá se embananar!
Falamos juntos de novo.
Vamos salvar outro cientista!
PARA O BALÃO DO TIME B!
Uau, vocês têm seu próprio balão?
Como acha que nos locomovemos tão rápido pela cidade?
Nós tivemos que ALUGAR o nosso!
Bem, Brash, pelo menos dessa vez você não está com dor de barriga.

Pouco depois...
Ah, não! Chegamos tarde demais?
Doutora! Doutora!
Não somos médicos, somos paramédicos.
Embora eu esteja cursando faculdade...
Não VOCÊ, ELA!
Doutora... Sally Addison? A botânica?
Você é uma SALADA!

Sim, sou eu. Sally Addison, a cientista das plantas.
Ironicamente, eu fui, de alguma maneira, COMBINADA com a salada que estava comendo no jantar.
E você está toda molhada!
Sabe, você não deveria usar tanto molho pra salada assim.
Eu não uso! Eu como minhas saladas PURAS, como a natureza planejou!
Foi o ROBÔ-FANTASMA que me molhou toda!
Ceeerto...

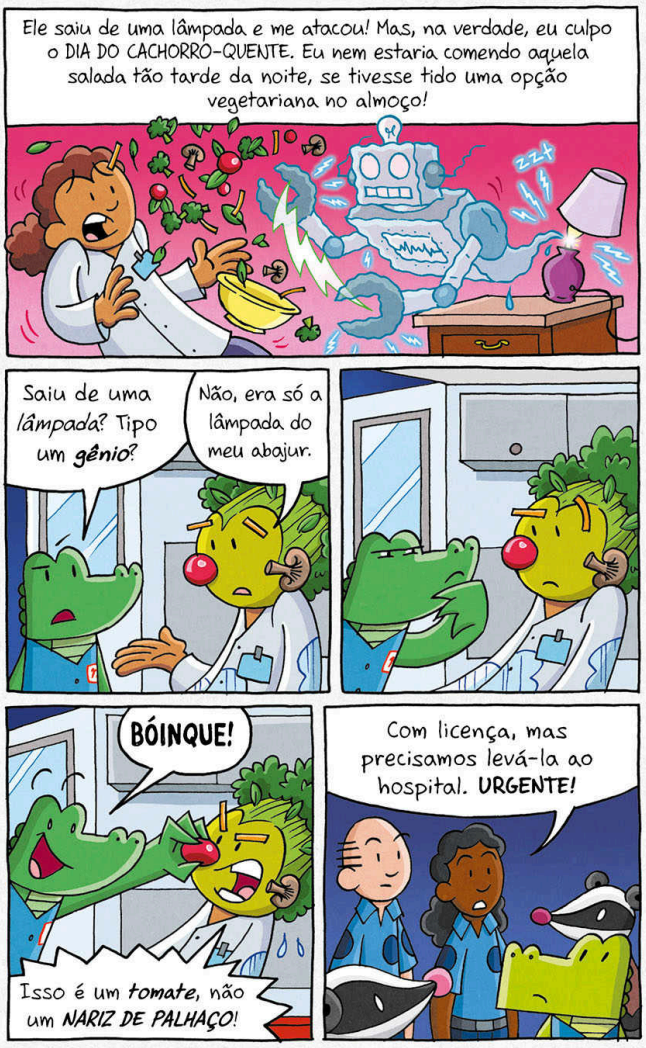
Ele saiu de uma lâmpada e me atacou! Mas, na verdade, eu culpo o DIA DO CACHORRO-QUENTE. Eu nem estaria comendo aquela salada tão tarde da noite, se tivesse tido uma opção vegetariana no almoço!
Saiu de uma *lâmpada*? Tipo um ***gênio***?
Não, era só a lâmpada do meu abajur.
BÓINQUE!
Isso é um ***tomate***, não um ***NARIZ DE PALHAÇO***!
Com licença, mas precisamos levá-la ao hospital. **URGENTE!**

A pressa não é por causa **dela**, sabe? É só que a gente quer voltar pra casa para assistir ao resto de *REPOLHÍCIA*.
Bongo, Marsha... Mango e eu vamos junto com a dra. Salada na ambulância. Vocês podem nos seguir no seu balão.
Nada disso. **NÓS** vamos na ambulância.
Olha, Crocotives, nós assumimos daqui.
Está na cara que esse **ROBÔ-FANTASMA** não é nada além de um aparelho elétrico defeituoso, que transforma as pessoas na comida que estão comendo.

Sei não... Algo não parece certo. Acho que nós quatro deveríamos continuar trabalhando juntos.
O TIME A e o B.
O Time ABdômen!
Não precisamos da sua ajuda. Só aceitem que essa vamos resolver sem vocês.
Então vocês, Crocotives, podem rastejar de volta para o esgoto e ir limpar banheiros ou sei lá.
Ei, não tem necessidade disso. Achei que estávamos nos entendendo, Marsha.
Eu sou o Bongo. ELA é a Marsha!

Foi mal, é que vocês são iguaizinhos.
Ah, como se vocês não fossem... vocês dois são VERDES!
DÁ LICENÇA! Eu, Brash, sou verde-AMARELADO. E o Mango é verde-AZULADO. Somos muito diferentes!
Vocês deviam fazer um exame de vista, Time B.
Tá B-leza, vamos fazer, sim, quando chegarmos lá no hospital. Tchauzinho!
Beijinhos do Time B!

Se esse é o Time B, eu não quero nem saber qual é o Time C!
O que a gente faz agora, Brash?
Bem, com certeza não vamos simplesmente abandonar o caso... aqueles dois obviamente chegaram à conclusão errada.
Vamos pensar um pouco...
O que descobrimos sobre o Robô-fantasma até agora?
Que está atrás de vingança... que aparece pelos aparelhos eletrônicos... Hã... que transforma pessoas em comida...
Comida...?
É ISSO! Nós nos esquecemos do monstro com braço de serpente!
O encanador?

Isso! Como foi que ele arrumou uma serpente no lugar do braço?
Se o dr. Morrow e a dra. Addison se juntaram com aquelas comidas por causa do Robô-fantasma então o encanador-serpente também deve ter sido criado pelo Robô-fantasma!
Mas... aquele encanador não ia comer a cobra... Ah! Mas talvez a cobra fosse comer o encanador?
Não, não, esquece a coisa da COMIDA, Mango. O Time B se enganou sobre o Robô-fantasma transformar as pessoas em comida.
Meu palpite é que o Robô-fantasma combinou aqueles dois com a comida só porque era o que eles estavam segurando ou tocando na hora.
Morrow estava com a banana nas mãos... A salada da Addison foi jogada na cara dela...

Então a cobra devia estar em *contato* com o encanador!
Correto! E o Robô-fantasma atacou *eles* do mesmo jeito que depois viria a atacar os cientistas!
CONTATO!
Robôs deveriam ser bons em juntar **números**, não em juntar **COISAS ALEATÓRIAS**! Como foi que ele conseguiu esses poderes?
Eu conheço alguém que talvez saiba...
... e que talvez seja a próxima vítima do Robô-fantasma: o criador do robô, o **cientista-chefe!**

Capítulo 12, provavelmente

O senhor já comeu mais de vinte tigelas de amendoim grátis. Se não fizer algum pedido, vou ter que pedir que o senhor se retire.
BAH!
TÁ BOM, eu vou. Já deve estar seco o suficiente lá fora, mesmo.
Interrompemos **outro** episódio de *REPOLHÍCIA* para **outro** boletim do Notícias de Última Hora!
O que é isso?
A AGÊNCIA FEDERAL DE SAÚDE DESAPROVA ESSA ATITUDE
NOTÍCIAS DE ÚLTIMA HORA – RELATÓRIO URGENTE
Aqui é Cici Malademais falando do hospital, onde diversos pacientes parecem ter sido bizarramente transformados em comida!
VEJA a a incompreensível DOUTORA SALADA!
OBSERVE o impronunciável MÃOS DE BANANA!

Falo agora com o **dr. Jake Ossosduros, neurocirurgião.**
Doutor, a condição desses pacientes pode estar relacionada ao homem com braço de serpente que ainda está à solta?
CIRURGIA
Olha, Cici, eu entendo um pouquinho de pessoas que são **meio humanas** e **meio outras coisas**, então a condição deles não é NOVIDADE para mim, *por sorte.*
Mas, como **NEUROCIRURGIÃO**, posso dizer uma coisa com certeza: *a condição desses pacientes não está só na cabeça deles!*
Obrigada, doutor.

Segundo um dos pacientes, um **robô** saiu de uma **lâmpada** e transformou a pessoa em uma salada! Então fiquem atentos a um suspeito que se pareça com ESSE desenho feito pelo ilustrador do *Notícias de Última Hora*.
Fantasma?
Gênio da lâmpada?
Quem vai saber?!
RETRATO FALADO
Saiu de uma lâmpada, é? Espera aí... ***Gênios*** não existem! Mas um Robô-fantasma... CONSEGUIRIA viajar através de fiações elétricas! Alguma coisa me diz que esse robô é mais do que aparenta ser.
Fantasma?
Gênio da lâmpada?
Quem vai saber?!
Ele seria o acréscimo perfeito ao meu time! Por que **eu** deveria invadir a R.O.U.P.A. para roubar um C.O.L.E.T.E. quando posso usar esse **ROBÔ-FANTASMA** para fazer isso por mim?
BRÓCOLIS 99
E agora de volta à maratona do Plantão Policial.

NADA VAI PODER ME IMPEDIR!
Xuf
Xuf
Xuf
Você vai limpar essas casquinhas de amendoim?
NEM VOU!
Porque eu sou MALVADÃO! Noz se vê depois!

Na casa do cientista-chefe...
BOCEJO! Nossa, que dia longo. Meus cachorros estão latindo!
E com isso eu quero dizer os CACHORROS-QUENTES que comi.
Aii!
glub glub
Está na hora de botar o pijama. Mas primeiro vou ao banheiro mandar esses cachorros para o canil!
AAAAAA
... certou! Somos nós, Crocotives.
Você devia colocar uma tranca na tampa do seu vaso, doutor. Qualquer um pode entrar por aqui!

Eu sou o Brash e esse é o Mango. Nós somos os **Crocotives**. Desculpa por entrarmos desse jeito.
Na verdade, **ele** que entrou **aqui**.
VVVr
Doutor, o que você disse aos texugos sobre o ROBÔ MASTER?

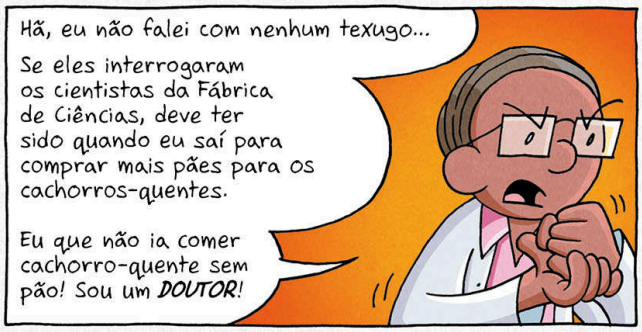
Hã, eu não falei com nenhum texugo...
Se eles interrogaram os cientistas da Fábrica de Ciências, deve ter sido quando eu saí para comprar mais pães para os cachorros-quentes.
Eu que não ia comer cachorro-quente sem pão! Sou um ***DOUTOR***!

Bom, DOUTOR, esse seu robô agora é um FANTASMA que andou combinando seus colegas de trabalho com **refeições saudáveis**! E se não o impedirmos, pode ser VOCÊ a ser combinado da próxima vez!

Você disse "combinar"? Essa palavra me é familiar...
Pois é... Também me lembra de alguma coisa...
Tipo... quando trabalhamos disfarçados de músicos...
ARFA! BRASH! O CÓDIGO COMBINATROM daquele foguete!
Mas... a gente destruiu o foguete. Como o código combinatrom pode ter ido parar no robô?
Desculpe, Mango... Antes de apertar o botão de autodestruição... Eu apertei o outro botão... que é absurdamente grande... com sinalização confusa... enorme... e vermelho.
Me aperte!
Não, me aperte!
Ah, éééé... Eu me lembro disso...

Eu não percebi na hora, mas acho que o foguete chegou a transmitir o **código combinatrom**. E ele acabou mesmo nas mãos erradas...
Nas mãos do ROBÔ MASTER!
Um **foguete** transmitiu o **código combinatrom**? Ele deve ter sido interceptado pelas antenas da Fábrica de Ciências e baixado para o comando de abraço do Robô Master. O que significa... que eu o conectei à TOMADA ERRADA! Ops. *Que idiota!*
Mas isso também explica por que o robô entrou em curto quando eu o mandei **abraçar** o dr. Morrow. As mãos do Robô Master não foram feitas para suportar o poder de um **COMBINATROM**!
Mas então... como o Robô Master virou um fantasma?
Quando a Fábrica de Ciências foi alagada, ele sofreu um **curto-circuito**. Para um robô, isso é o mesmo que a **morte**! Mas voltar como um fantasma?
A habilidade de combinar coisas não teria feito ISSO com ele.

E se... quando o robô sofreu curto-circuito, na inundação... os poderes do COMBINATROM deram errado... e combinaram o Robô Master com a ÁGUA?
É ISSO! Por esse motivo que todas as vítimas dele estavam molhadas!
O Robô-fantasma não é um robô... ele só PARECE um fantasma. Ele é feito de água! Ele é uma NÉVOA!
Quando nós encontramos o dr. Morrow, eu pensei que ele estivesse todo suado. E você acusou a dra. Salada de usar molho demais.
Sério, quem come salada SEM molho?
Mas eles estavam molhados por causa da névoa trevosa que passou por eles!
Ao ABRAÇAR essas pessoas, o robô-névoa deixou elas molhadas, e o poder do combinatrom combinou elas com as coisas que estavam tocando na hora.
E, para lembrar quem estiver com dificuldade para acompanhar, essas coisas foram uma cobra, uma banana e uma salada.

Acrescente a isso o fato de que o robô TAMBÉM é feito de **eletricidade**!
Então é *ASSIM* que ele tem aparecido nos eletro-eletrônicos. Ele consegue se mover pela fiação!
O dr. Morrow tinha mesmo comentado que o Robô-fantasma desapareceu por uma tomada quando ele o viu pela primeira vez, no laboratório.
NÉVOA ELETRIFICADA! É tão maluco que é a única coisa que faz sentido!
Doutor, a gente ***precisa*** dar um jeito de impedir o seu robô e descombinar aquelas pessoas. Você consegue pensar em algum jeito de se comunicar com ele? De convencê-lo?

Talvez... Mas a coisa de que eu preciso está lá na Fábrica de Ciências!
Então bora lá!
Nada disso, doutor.
?
Vamos pegar um atalho...
chave

Capítulo perdi a conta

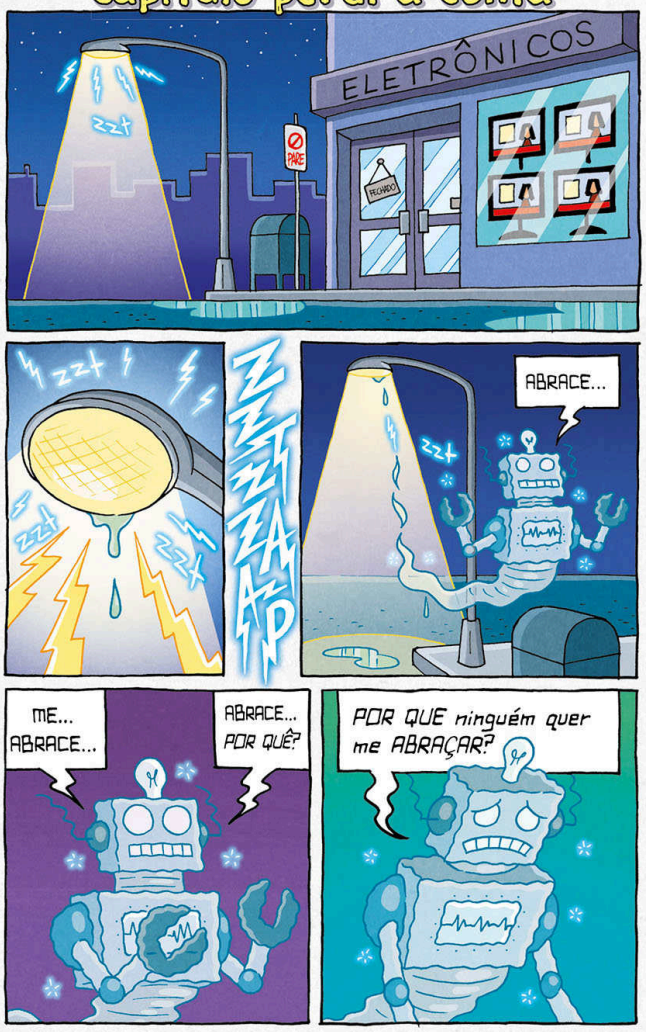

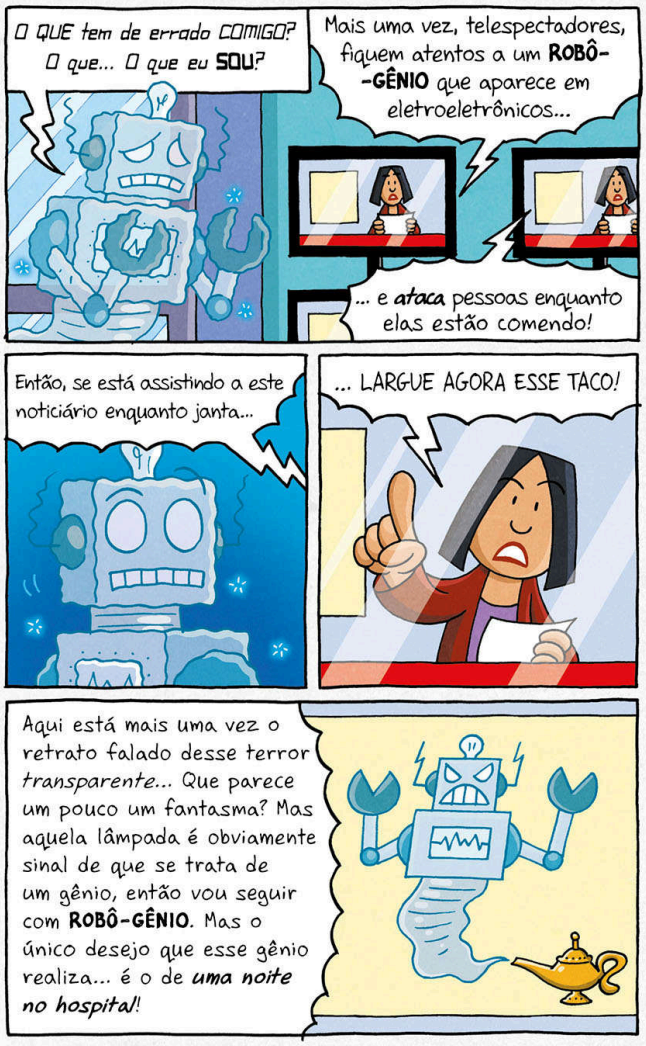
O QUE tem de errado COMIGO? O que... O que eu SOU?
Mais uma vez, telespectadores, fiquem atentos a um ROBÔ-GÊNIO que aparece em eletroeletrônicos...
... e ataca pessoas enquanto elas estão comendo!
Então, se está assistindo a este noticiário enquanto janta...
... LARGUE AGORA ESSE TACO!
Aqui está mais uma vez o retrato falado desse terror transparente... Que parece um pouco um fantasma? Mas aquela lâmpada é obviamente sinal de que se trata de um gênio, então vou seguir com ROBÔ-GÊNIO. Mas o único desejo que esse gênio realiza... é o de uma noite no hospital!

E agora, a previsão do tempo...
Eu sou... um ROBÔ-GÊNIO? Não. DESEJOS não são computados...
Então, se eu sou um ROBÔ-FANTASMA, eu estou... MORTO?
Eu só...
... quero... ABRAÇAR coisas...
Coisas como... aqueles GA-TINHOS ali... naquela BE-TONEIRA...
zzt
GA-TINHOS... ABRAÇAR GA-TINHOS...

ABRACE... ME ABRACE...
... COM-BINAR...
ROBÔ-
-FANTASMA!
?!
Quem... O QUE... É... VOCÊ?

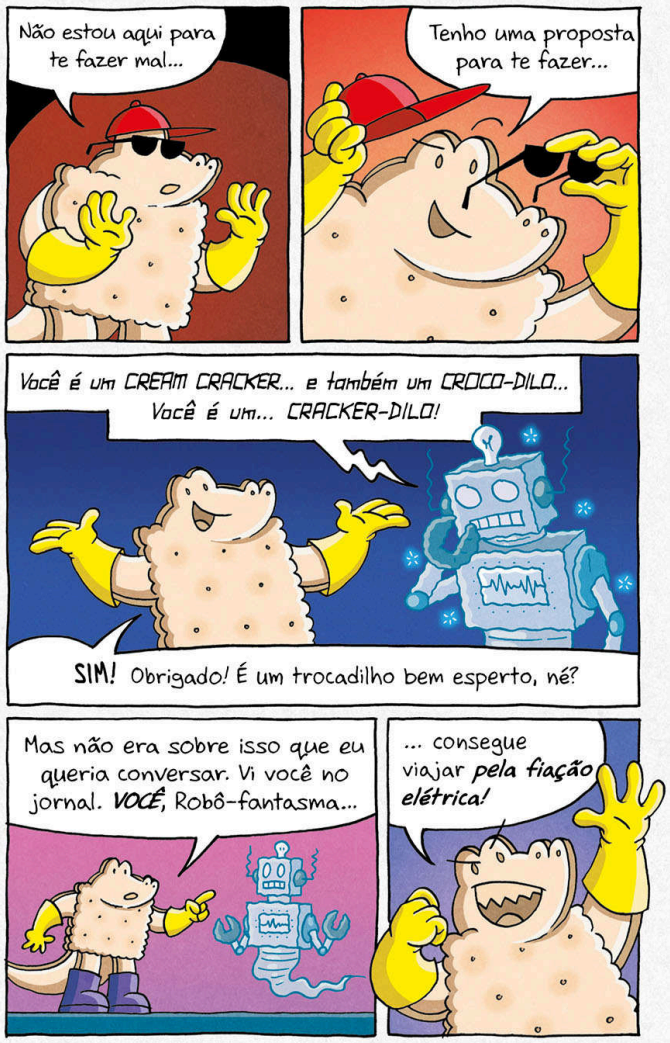
Não estou aqui para te fazer mal...
Tenho uma proposta para te fazer...
Você é um CREAM CRACKER... e também um CROCO-DILO...
Você é um... CRACKER-DILO!
SIM! Obrigado! É um trocadilho bem esperto, né?
Mas não era sobre isso que eu queria conversar. Vi você no jornal. VOCÊ, Robô-fantasma...
... consegue viajar pela fiação elétrica!

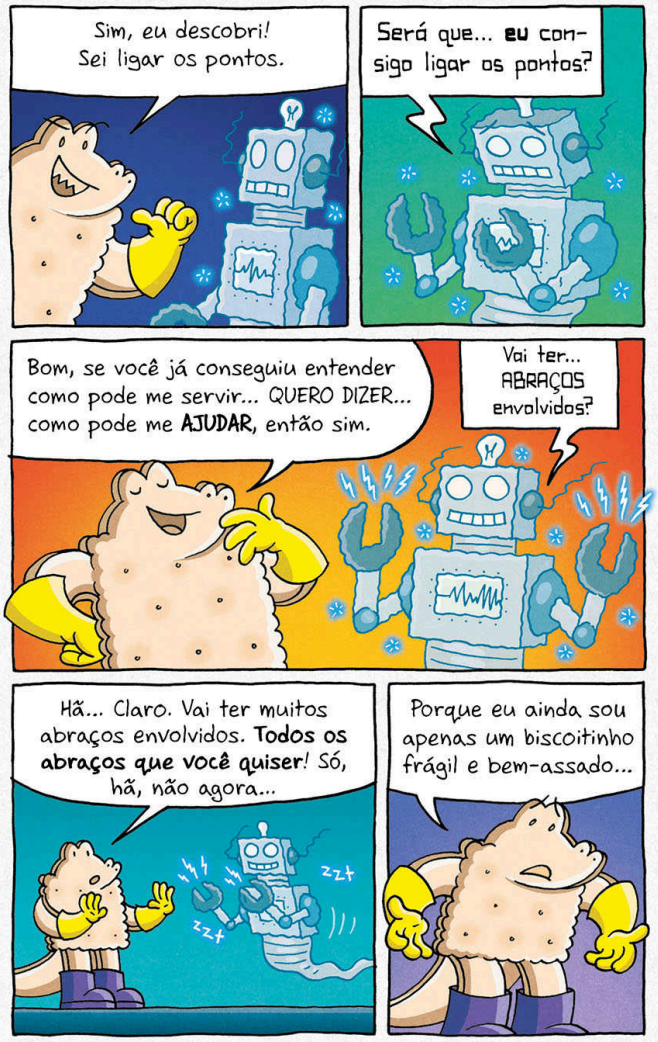
Sim, eu descobri! Sei ligar os pontos.
Será que... **eu** consigo ligar os pontos?
Bom, se você já conseguiu entender como pode me servir... QUERO DIZER... como pode me **AJUDAR**, então sim.
Vai ter... ABRAÇOS envolvidos?
Hã... Claro. Vai ter muitos abraços envolvidos. **Todos os abraços que você quiser**! Só, hã, não agora...
zzt
zzt
Porque eu ainda sou apenas um biscoitinho frágil e bem-assado...

ANTES dos abraços, tem uma COISA que eu quero que você busque para mim. Depois que eu tiver isso, meu corpinho esfarelento vai conseguir suportar uns abraços.
E eu finalmente serei **mais forte** do que um biscoito!
Mais forte, tipo... um PÃOZINHO?
Não, MAIS FORTE ainda!
Um pão sírio DORMIDO?
O quê? NÃO!
Feito TORRADAS bem, bem velhas?
BORDA DE PIZZA queimada?
NÃO, NÃO
Pare de pensar em produtos de padaria!
MACARRÃO cru?
Maior que uma CES-TA DE PÃES?
SÓ VENHA COMIGO!

No quartel-general da R.O.U.P.A....
PRAÇA DE ALIMENTAÇÃO
fiu fiu fiu
tic tic tic
BUP
VRUU
A PRAÇA DE ALIMENTAÇÃO ESTÁ ABERTA!
PRAÇA DE ALIMENTAÇÃO
PIZZA
HAMBÚRGUER
CACHORRO-QUENTE
CURRY
BURRITOS

Bom dia, Sr. Setolvo! Deus ajuda quem cedo madruga, né?
É isso aí!
E, nesse caso, vai me ajudar a comer um belo café da manhã!
O café da manhã é a refeição mais importante do dia, afinal. Até mais, Dave!
Tchau...
PIZZA
... mas meu nome é Steve.
Mas o que é isso? Hum.
Era para o Mango e o Brash terem limpado este andar ontem.
A.R.M.A.S.

CADÊ aqueles crocodilos?
Zzz
Ah! Marsha e Bongo! Vocês viram o Mango e o Brash?
Bom, vimos. É por isso... que estamos aqui.
Precisamos de novos C.O.L.E.T.E.s... que a gente tenha certeza de que não foram modificados por aqueles Crocodiotas.
Ah, vieram na hora certa! Eu terminei o protótipo de um novo C.O.L.E.T.E. ontem à noite. Tenho certeza de que vai servir para...
O ROBÔ-FANTASMA!
Zzz
Bom, eu ia dizer "para qualquer ocasião"...

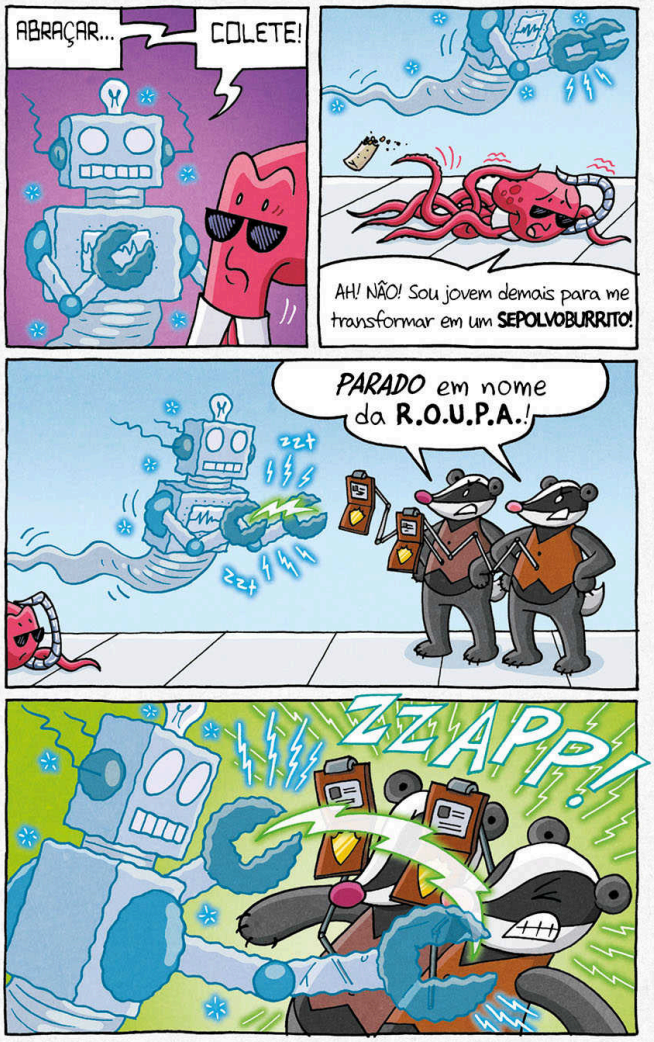
ABRAÇAR...
COLETE!
AH! NÃO! Sou jovem demais para me transformar em um SEPOLVOBURRITO!
PARADO em nome da R.O.U.P.A.!
ZZAPP!

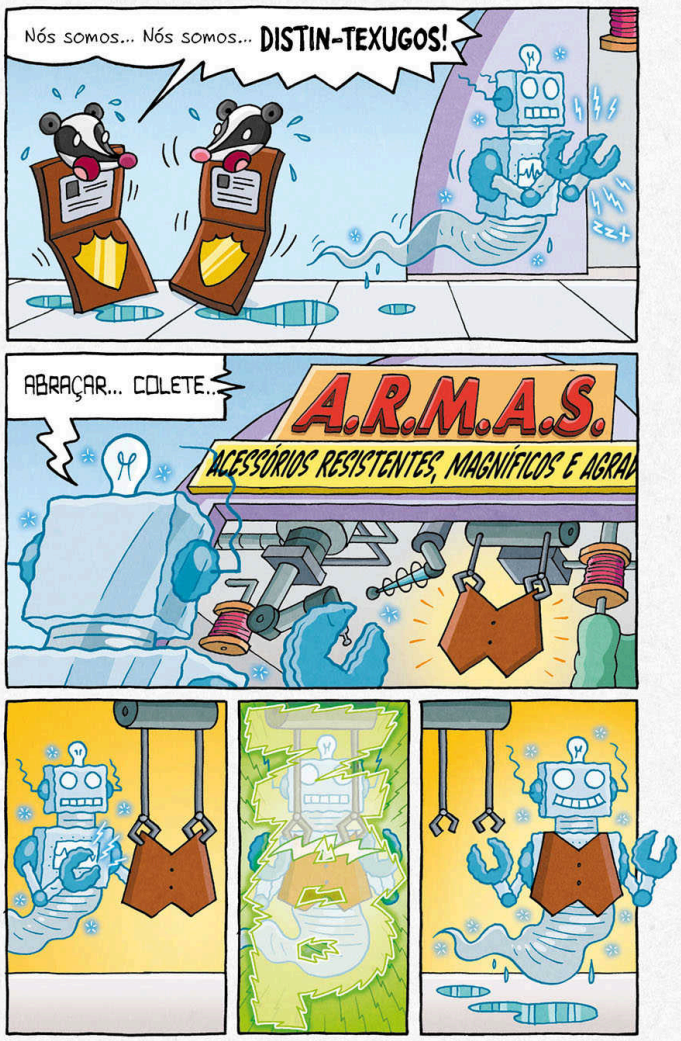
Nós somos... Nós somos... DISTIN-TEXUGOS!
ABRAÇAR... COLETE...
A.R.M.A.S.
ACESSÓRIOS RESISTENTES, MAGNÍFICOS E AGRAD

Ele está roubando um C.O.L.E.T.E.!
IMPEÇAM AQUELE FANTASMA!
Nhé! Nhé! Nhé!
Estou... quase... alcançando....
Bongo!
BONGO!!
EU sou a Marsha!
VOCÊ é o Bongo!
Tanto faz!
Só vê se você consegue pegar meu cartão de visita na minha... aba... debaixo?
Ah!

Capítulo alguma coisa

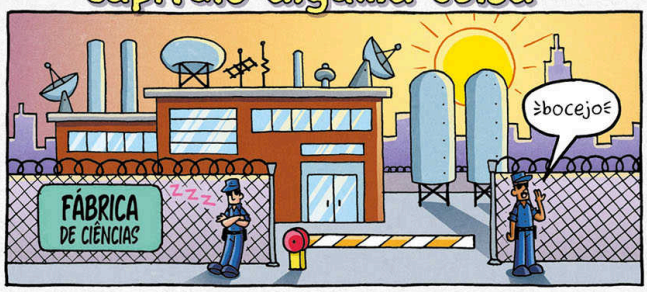

Depois que o Robô Master deu defeito pela primeira vez, eu vi esse *código estranho* no **comando de abraço** dele, que deve ter sido a causa. Tentei *deletar* o código, mas ele já tinha sido **desconectado** do computador, então não adiantou.

Agora que já sei que era o **código combinatrom**, descobri que o código ***em si*** é capaz de combinar *qualquer outro* programa que encontre.

Ele se combinou com a programação de abraços do Robô Master e agora os abraços dele combinam coisas. Então, como a gente acaba com isso?

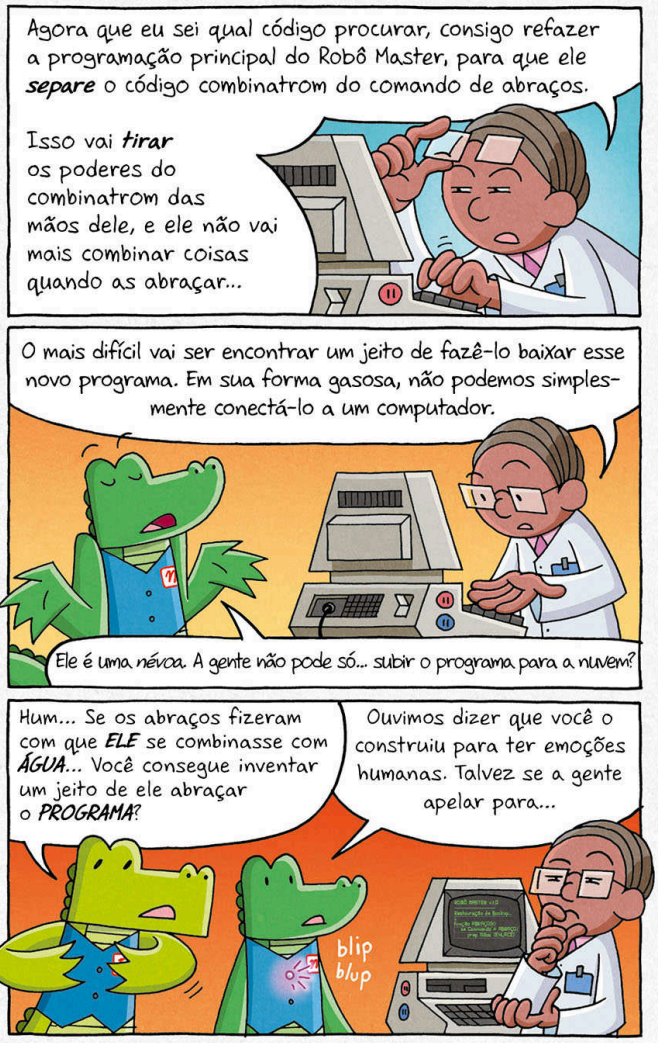
Agora que eu sei qual código procurar, consigo refazer a programação principal do Robô Master, para que ele **separe** o código combinatrom do comando de abraços.
Isso vai **tirar** os poderes do combinatrom das mãos dele, e ele não vai mais combinar coisas quando as abraçar...
O mais difícil vai ser encontrar um jeito de fazê-lo baixar esse novo programa. Em sua forma gasosa, não podemos simplesmente conectá-lo a um computador.
Ele é uma névoa. A gente não pode só... subir o programa para a nuvem?
Hum... Se os abraços fizeram com que **ELE** se combinasse com **ÁGUA**... Você consegue inventar um jeito de ele abraçar o **PROGRAMA**?
Ouvimos dizer que você o construiu para ter emoções humanas. Talvez se a gente apelar para...
blip
blup

Ah, olha, alguém está tentando entrar em contato com o Time B.
blip
blup
Que estranho... O sinal está vindo de dentro do quartel-general da R.O.U.P.A.!
LOCALIZAÇÃO DO CARTÃO
Ativa a chamada de vídeo!
É MESMO o Time B! Bongo e/ou Marsha!
Mango! Brash! Um C.O.L.E.T.E. foi roubado da Divisão de A.R.M.A.S.!
QUÊ?!
O Crackerdilo conseguiu invadir?!
Não, foi o ROBÔ-FANTASMA!
E só VOCÊS podem impedi-lo, Crocotives!
Mas... por quê? Como o Robô-fantasma sabia sobre a R.O.U.P.A.? E sobre os nossos C.O.L.E.T.E.s?

Aposto que **FOI** o Crackerdilo! Mesmo usando os esgotos, ele *jamais* conseguiria entrar e sair da R.O.U.P.A. tão facilmente quanto uma névoa que consegue viajar pelos fios elétricos! Ele deve ter convencido o Robô-fantasma a roubar um C.O.L.E.T.E. para ele!
Vrruu
SUSTO!
O Robô Master se tornou... o ROBÔ MALIGNO!
Por sorte, assim como o O.L.H.O., cada C.O.L.E.T.E. tem um **rastreador instalado**. Mas nós precisamos encontrá-lo antes que o Crackerdilo coloque suas mãos esfarelentas nele e desligue o rastreador!
Doutor! Nós precisamos dar um jeito de colocar o novo código no Robô Master! Você tem que inventar mais rápido do que jamais inventou na vida!
Essa é a deixa para a *montagem de invenções científicas!*
Nós não temos **tempo** para uma montagem! Vamos só pular para a página em que já está inventado!

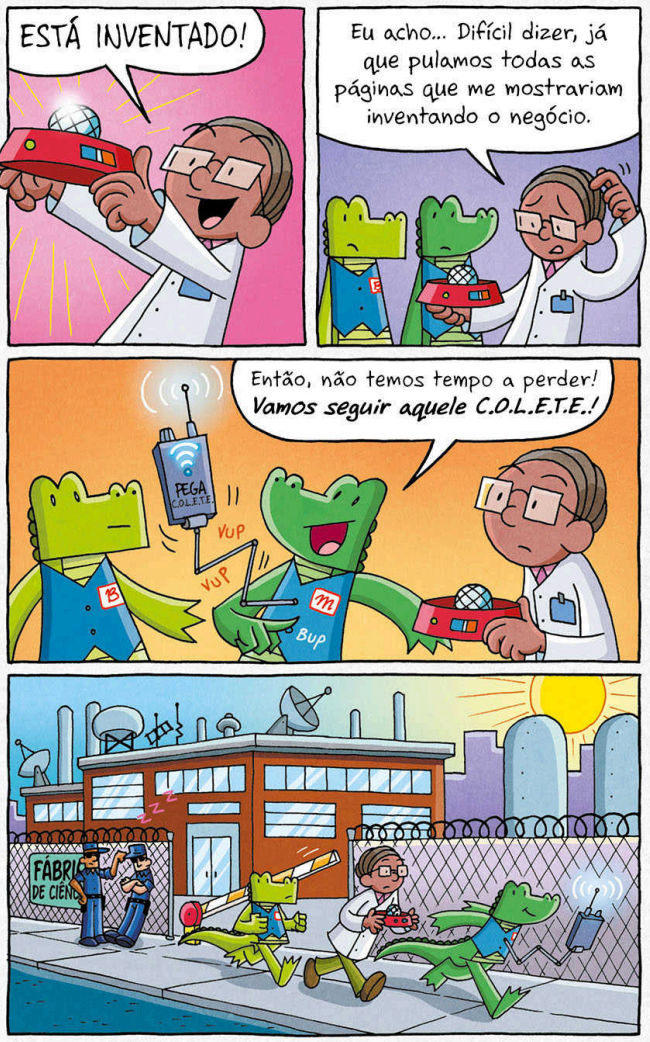
ESTÁ INVENTADO!
Eu acho... Difícil dizer, já que pulamos todas as páginas que me mostrariam inventando o negócio.
Então, não temos tempo a perder! Vamos seguir aquele C.O.L.E.T.E.!
PEGA C.O.L.E.T.E.
VUP
VUP
Bup
FÁBRIC
DE CIÊNC

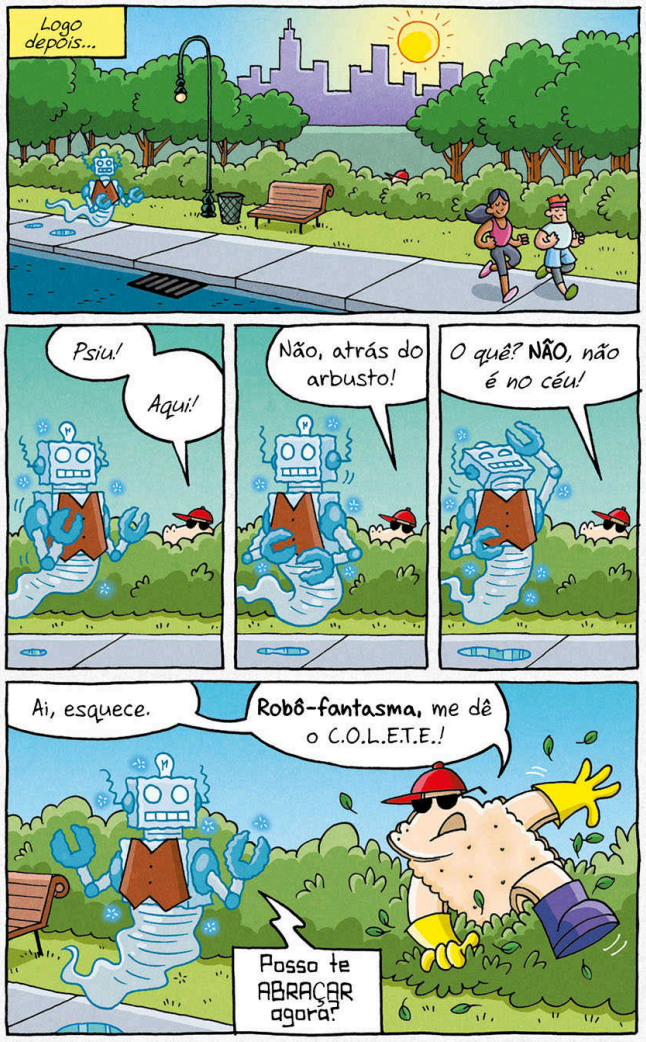
Logo depois...
Psiu!
Aqui!
Não, atrás do arbusto!
O quê? NÃO, não é no céu!
Ai, esquece.
Robô-fantasma, me dê o C.O.L.E.T.E.!
Posso te ABRAÇAR agora?

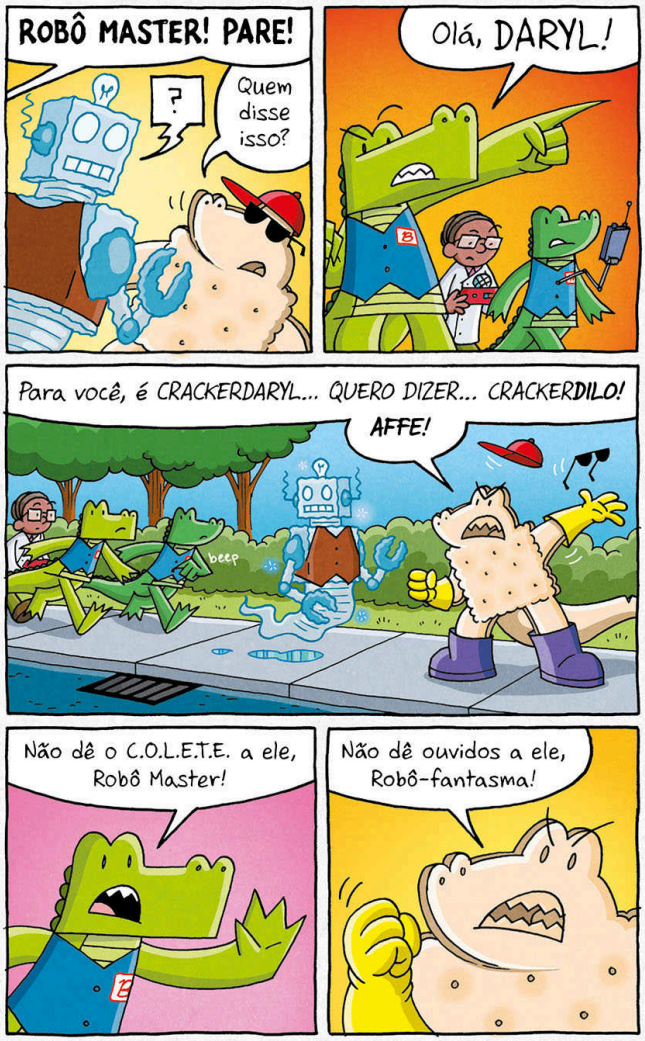
ROBÔ MASTER! PARE!
?
Quem disse isso?
Olá, DARYL!
Para você, é CRACKERDARYL... QUERO DIZER... CRACKERDILO!
AFFE!
beep
Não dê o C.O.L.E.T.E. a ele, Robô Master!
Não dê ouvidos a ele, Robô-fantasma!

Você NÃO é um fantasma. Você está VIVO!
E tem SENTIMENTOS!
Esse negócio aí já está funcionando?
Quase lá...
Eu... estou VIVO? E tenho... SENTI-MENTOS?
Eu... SINTO... que...
Você SENTE que quer me dar esse C.O.L.E.T.E.!
Posso pedir para você dar uma acelerada nisso, doutor?

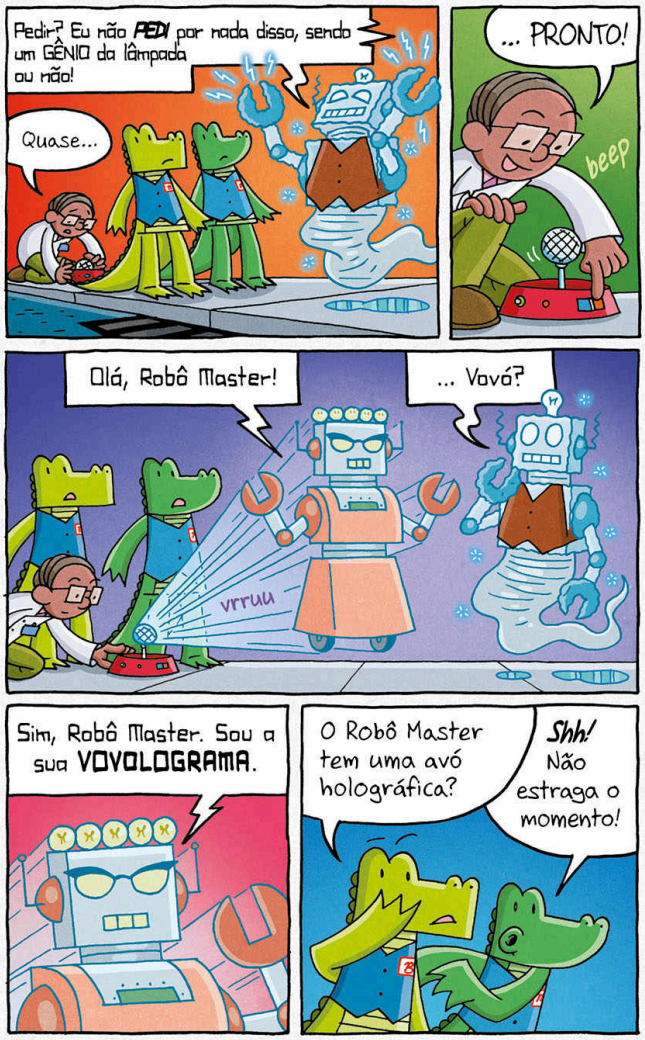
Pedir? Eu não PEDI por nada disso, sendo um GÊNIO da lâmpada ou não!
Quase...
... PRONTO!
beep
Olá, Robô Master!
... Vovó?
vrruu
Sim, Robô Master. Sou a sua VOVOLOGRAMA.
O Robô Master tem uma avó holográfica?
Shh! Não estraga o momento!

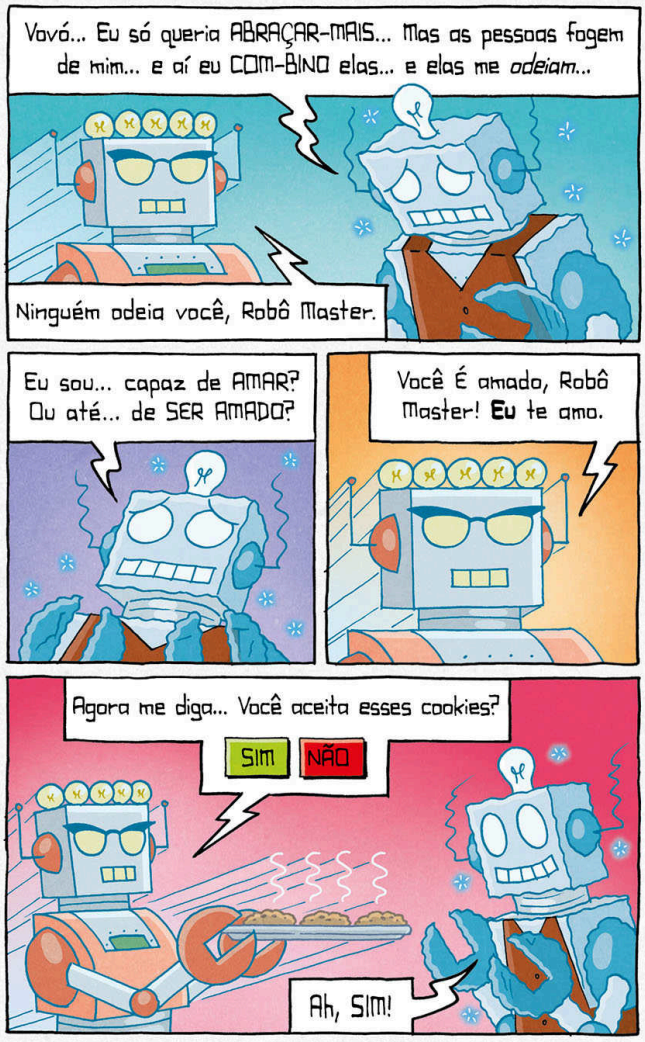
Vovó... Eu só queria ABRAÇAR-MAIS... Mas as pessoas fogem de mim... e aí eu COM-BINO elas... e elas me *odeiam*...
Ninguém odeia você, Robô Master.
Eu sou... capaz de AMAR? Ou até... de SER AMADO?
Você É amado, Robô Master! **Eu** te amo.
Agora me diga... Você aceita esses cookies?
SIM
NÃO
Ah, SIM!

COOKIES?!
Eu sou praticamente FEITO de cookies!
Se não vai me dar esse C.O.L.E.T.E., eu vou TOMAR DE VOCÊ!
RAAAAAAAAH!
Nós temos que...
Não, espera!
Vem com o papai!

ZZZAAP!!
SUCESSO!
HA HA HA HA!
Agora eu tenho a mais nova Certamente Ótima Linha Especial de Tecnologia de Espionagem!

ISSO! ISSO!
É ainda melhor do que aquele maldito *globo-espião* que vocês mandaram atrás de mim!
BUP BIP
BUP
Minha vingança contra a R.O.U.P.A., e ***especialmente*** contra você, **BRASH**, por me deixar para morrer naquele tanque de massa *tóxica de biscoito*, está finalmente ao meu alcance!

Brash, por que você me segurou? Agora NADA pode deter o Crackerdilo!
Espera só um pouquinho, Mango.
Vocês, Crocs, vão por água abaixo! Como foi quando eu inundei a cidade! E... Mas o quê...?
Por que... Por que eu estou todo MOLHADO? Eu estou derretendo... DERRETENDO!
Ah, olha quem está indo por água abaixo agora!
O Crackerdilo não percebeu que o Robô-fantasma é feito de água. Ele só precisou absorver a umidade para acabar todo melequento.
NÃO! Isso não acabou!

Esse não é o meu fim!
O Crackerdilo sempre sobrevive, Crocotives!
Difícil sobreviver a isso, Crackerdilo.
Eu... MATEI... CRACKER-DILO...? Eu sou... MALVADO?

Não, Robô Master. Você não é malvado.
MESMO?
Ela está certa, Robô Master. O Crackerdilo era o único VILÃO aqui.
VOCÊ é do BEM.
Mas eu não... me SINTO bem.
Então vem dar um abraço na vovó, que tudo vai melhorar.
ABRAÇO?

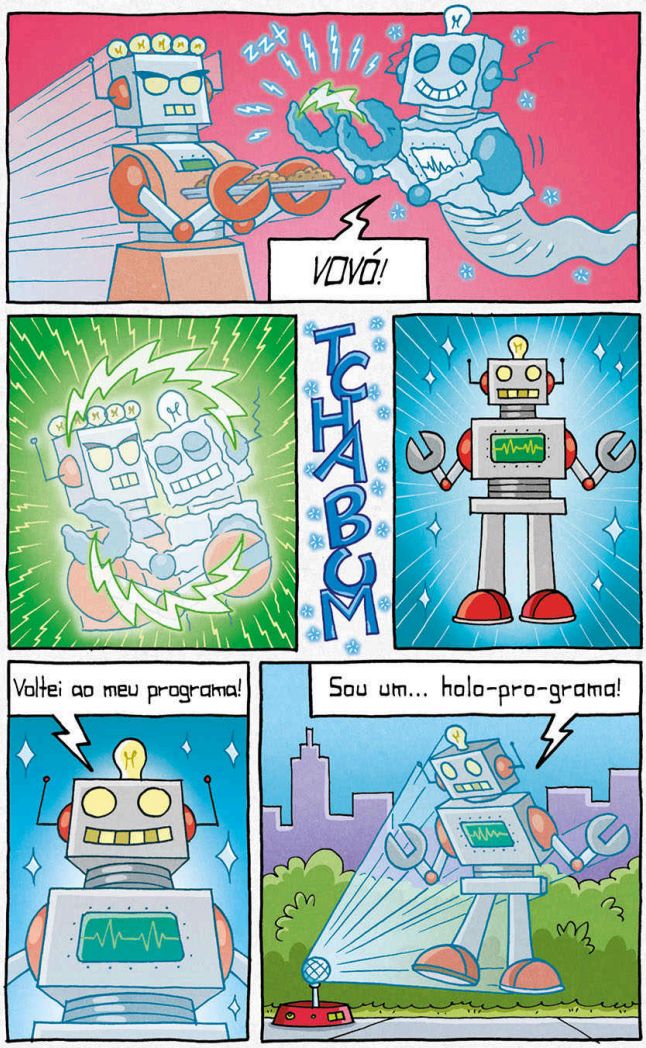
VOVÓ!
TCHABUM
Voltei ao meu programa!
Sou um... holo-pro-grama!

Eu me... SINTO melhor agora. Estou ciente da minha programação emocional, e o código COMBINATRON não está mais em conflito. Obrigado.
De nada, Robô Master. E agora...
... Adeus!
Bip
vrruu
AAAH!!
Você DELETOU ele?
Não, é claro que não! Eu só o desliguei. O Robô Master — ou, melhor dizendo, o Robograma Master — está completamente intacto dentro deste projetor holográfico.

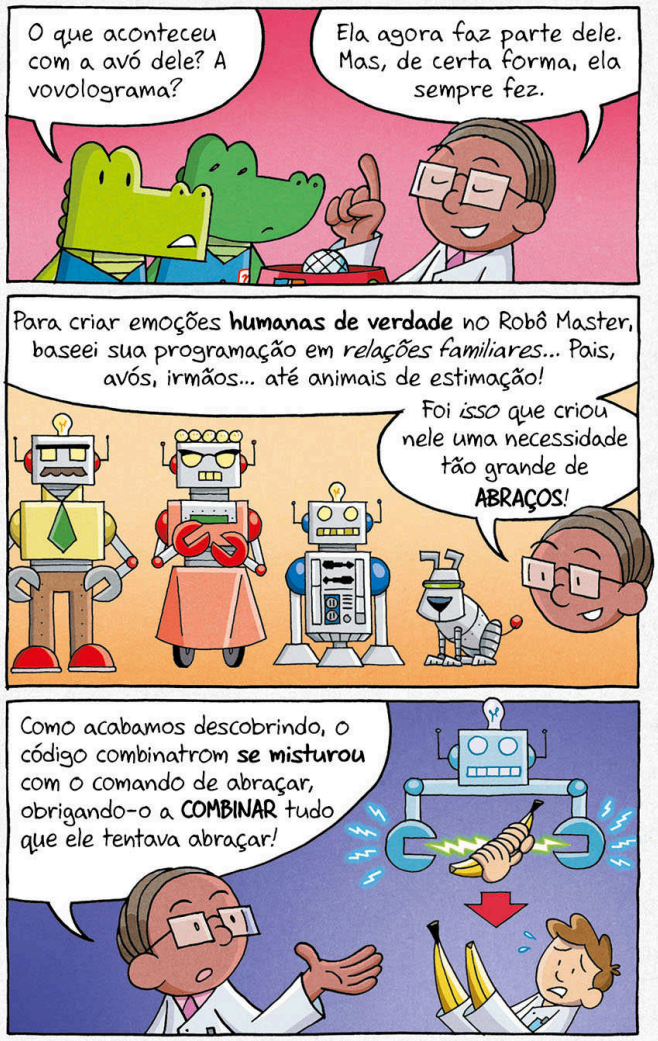
O que aconteceu com a avó dele? A vovolograma?
Ela agora faz parte dele. Mas, de certa forma, ela sempre fez.
Para criar emoções **humanas de verdade** no Robô Master, baseei sua programação em *relações familiares*... Pais, avós, irmãos... até animais de estimação!
Foi *isso* que criou nele uma necessidade tão grande de **ABRAÇOS**!
Como acabamos descobrindo, o código combinatrom **se misturou** com o comando de abraçar, obrigando-o a **COMBINAR** tudo que ele tentava abraçar!

A única maneira de corrigir esse engano era criando uma *nova* versão da programação dele. Essa parte foi fácil. Mas já que o Robô Master terminou se combinando com água, transformando-o no que todos acharam ser um Robô-fantasma, o *verdadeiro* desafio era **como** inserir nele estes novos dados.

?

Quando Brash sugeriu que poderíamos inserir a nova programação no Robô-fantasma fazendo com que ele abraçasse os dados, tive uma ideia!

Aparentemente, durante a montagem que pulamos, eu inventei **este dispositivo** que consegue projetar a nova programação em formato de um holograma.

Então foi apenas uma questão de fazer com que os dados em forma de holograma aparecessem como algo — ou alg*UÉM* — que o Robô-fantasma **gostaria** de abraçar.

Lembrando a programação original do Robô Master, a resposta ficou clara: eu podia fazer o código parecer a avó dele! E quem resiste a um abraço de vó? Ainda mais quando ela oferece cookies!
NOSSA! Não imaginei que robótica envolvesse tanta manipulação emocional!
Bom, só tem um ponto ainda aguado.
Quero dizer, "no aguardo".
Ainda temos trabalho a fazer! Vamos levar esse C.O.L.E.T.E. de volta pra R.O.U.P.A. e ver se tem um jeito de curar as vítimas do Robô-fantasma. Bora!

Capítulo UM MILHÃO (ou quase isso)
Pouco depois...
HOSPITAL
EMERGÊNCIA
UÓN UÓN
Um alerta de emergência no C.T.I.!
O combo de BANANA com SALADA... Quero dizer... os pacientes!

O que está acontecendo aqui?!
CENTRO DE TRATAMENTO INTENSIVO
Dr. Ossosduros, estamos CURADOS!
E até que enfim! Estava sendo muito difícil resistir a comer minhas próprias mãos.
Nem me fale! Finalmente posso devorar essa salada sem molho!

Curados? Mas como é possível?
CENTRO DE TRATAMENTO INTENSIVO
Oiê!
CROCS!
E amigos!
Ah. Eu não tinha visto vocês.
Então, doutor, o Robô-fantasma conseguia COMBINAR pessoas com COISAS porque ele tinha sido combinado com o **código combinatrom**, que...
... ao ser combinado com água... deu curto-circuito... e sei lá o quê... e aí teve um *foguete*, em algum momento...

Tentar explicar tudo isso está me dando *dor de cabeça!*
Precisa ver um neurocirurgião?
Isso é minha responsabilidade. *Eu* sou o **cabeça dos cientistas!**
Consegui *reprogramar* a entidade conhecida como Robô-fantasma... que agora existe como um holograma.
Eu *inverti* os poderes de combinatrom dele e os transformei em poderes de **DESCOMBINATROM!**
Usando este projetor holográfico, o novo e aperfeiçoado ***Robô Master*** pôde *descombinar* esses pacientes e suas comidas saudáveis e fazer voltá-los ao normal!
Que delícia!
Tão sequinha!

Também descombinou a gente! Não somos mais distintos!
Você quer dizer "distintivos".
Foi isso que eu disse.
Não, você disse "distintos".
E esse negócio funcionaria em... QUALQUER combinação? Como, digamos, um **neurocirurgião** e um **helicóptero de noticiário?**
Boa pergunta.
Até agora, só foi usado para **descombinatrar** coisas que tinham sido **combinatradas**. Eu recomendaria fazer mais testes antes de usá-lo para desfazer combinações feitas por *outros* meios.

Por que? Você conhece alguém?
Hã, um amigo meu queria saber.
Bom, deve funcionar no... ENCANADOR-SERPENTE QUE AINDA ESTÁ DESAPARECIDO!
Quer dizer que ainda não encontraram ele?
Ei! Nós nem estamos oficialmente de serviço. VOCÊS DOIS que deveriam resolver este caso!
Hã, a gente tinha virado distintivos! E, hum... Vocês são o Time A... Sabe, A de Admiráveis... Assombrosos?
E nós somos o Time B, de, hã...

B de Brash está Bolado, seus Bobocas!
Posso sugerir...
um D de Desculpa?
assente
A de Aceitamos.
Agora, alguma ideia de como encontrar esse encanador com braço de serpente?
Pensei que ele já tivesse aparecido. Tipo, por que ele não veio ao hospital por conta própria?

Ele não ia querer ver um médico pra tirar a cobra do próprio braço?
A cobra está no *ENCANADOR*? Ou o encanador está na *COBRA*?
Qual é a diferença?
Bom, todas as *outras* combinações feitas pelo Robô-fantasma foram com ***frutas*** e ***vegetais, que,*** até onde a ciência sabe, não possuem consciência.
Mas um encanador tem!
Ele tá falando da cobra.
Ah, tá.
Então a questão é... de quem é a **MENTE** no controle? Do ***ENCANADOR?*** Ou da ***COBRA?***

Capítulo 5, de Seguindo a Serpente...
TUM!
O-Onde eu estou? Há quanto tempo estou... me balançando pela cidade?
arf arf
E o que **aconteceu** comigo? Meu braço... e a Deslizadinha, minha serpente de canos... e essa cobra ***DE VERDADE***... se **COMBINOU**... com... um *desentupidor*?
Feito um... um...

Fffffeito... um anzzzzzol...
Sim...
SSSSIM...
Anzzzol... e dessssslizadinha.
Mas... nós somos do bem...?
... ou do MAAAAL...

NÃO! Do mal, NÃO!
PSSSSS!
SPLASH
-UGH- Estou... tão...
confffffuso...
plop
Ai!
Mas o que é...?!
Ah, oi.

NOSSA! Que **BRAÇO DE COBRA** maneiro que você tem!
É maneiro? Será que é... uma bênção? Ou uma *MALDISSSSÇÃO...?*
Ah, com certeza uma **BÊNÇÃO**! Na verdade, você poderia fazer muito *trabalho braçal* para o time que estou montando.
Claro, eu também preciso me re**FORMAR**...

Mas você e o seu braço podem ser os *primeiros* a se juntar ao meu exército!
Interessssante...
Bill
Primeiro, sejam firmeza e me juntem naquele balde ali.
Flopt
Ah, *MUITO* melhor.
Agora, vou contar uma história... A história de um time... Um time chamado **R.A.B.O. DE TERNO!**

Epílogo

Abandonaram seus postos... Se intrometeram na investigação do Time B... *HACKEARAM* **o sistema de cartões de visita da R.O.U.P.A.?!**
Mango e Brash, eu não tenho *escolha* a não ser suspender vocês da R.O.U.P.A. ***DE VEZ!***
Por outro lado, vocês resgataram o **O.L.H.O.**, impediram o **Robô-fantasma**, recuperaram o **C.O.L.E.T.E.** roubado e fizeram o **Crackerdilo** admitir que inundou a cidade, além de talvez terem se livrado dele de *vez*.
E também me trouxeram essas **meias quentinhas**, recém-saídas da secadora!

Então eu não tenho escolha a não ser promover vocês aos cargos que tinham antes.
Bom, eu tenho escolha... Mas *QUERO* fazer isso!
Bem-vindos de volta à R.O.U.P.A., Crocotives!
Agora, podem ir, para eu poder calçar essas meias!
E vão pegar novos C.O.L.E.T.E.s!
Obrigado, inspetor-geral!

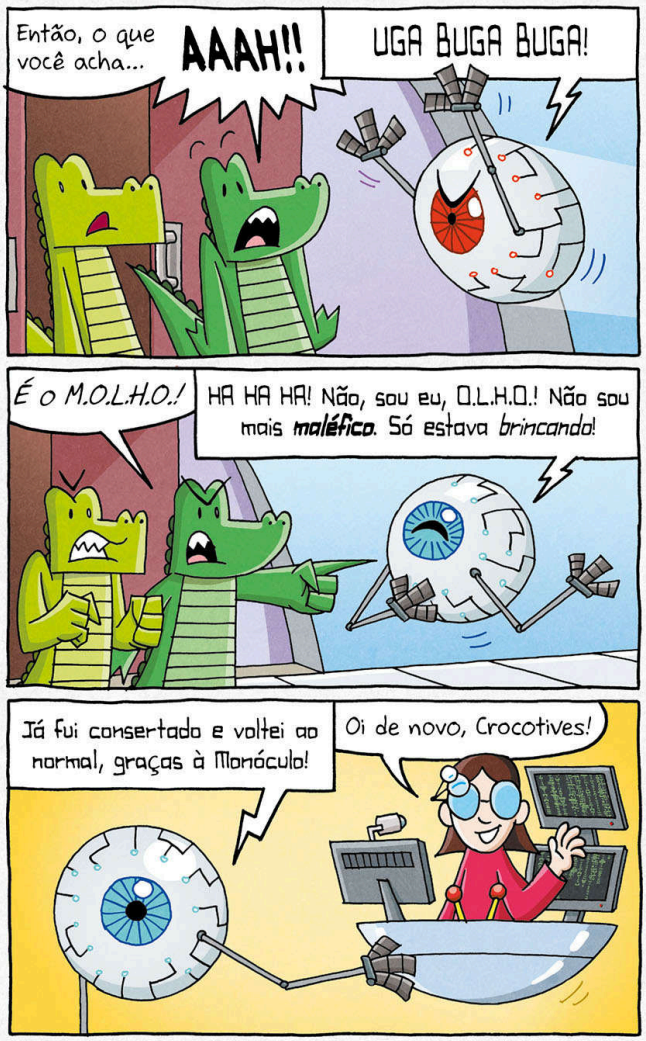
Então, o que você acha...
AAAH!!
UGA BUGA BUGA!
É o M.O.L.H.O.!
HA HA HA! Não, sou eu, O.L.H.O.! Não sou mais **maléfico**. Só estava *brincando*!
Já fui consertado e voltei ao normal, graças à Monóculo!
Oi de novo, Crocotives!

As entradas para o sistema secreto de esgotos da R.O.U.P.A. já foram reorganizadas e redirecionadas. Então acabou o E.S.P.I.A.R.
SEGURANÇA DOS ESGOTOS
Isso deve manter o Crackerdilo fora de ação de vez, mesmo que ele *encontre* um jeito de se rejuntar.
Difícil de imaginar. Ele nunca mais vai ser igual.
Ele agora só vai ser MINGAU!
Mesmo assim, eu me pergunto se ainda existia alguma parte do meu antigo parceiro, o Daryl.
Se aprendemos *alguma coisa* nessa aventura, Brash, foi que as pessoas mudam. Podem virar comida, depois gente **de novo**! Talvez ainda haja esperança para o Daryl.

Ah, oi, Bongo e Marsha. Algum sinal do encanador com braço de serpente?
Nada ainda, mas queríamos dizer que o Time B vai ser sempre seu Bom amigo! Agora, querem ir fazer uma Boquinha?
B!
De Bolo?
Já está na hora do almoço, então pensei em B de Bife.
Aaah, sim! BIFE!
E também vou querer... BATATA FRITA!
Ai, já chega de palavras com B!
Como quiser, BRASH!
FIM!

A palavra do dia dos Agentes Secretos é: CÚMPLICE

O Robô-fantasma roubou um C.O.L.E.T.E. da R.O.U.P.A., mas não foi o único responsável pelo crime. O Crackerdilo foi seu **cúmplice.**

Não se esqueça de onde tudo começou!

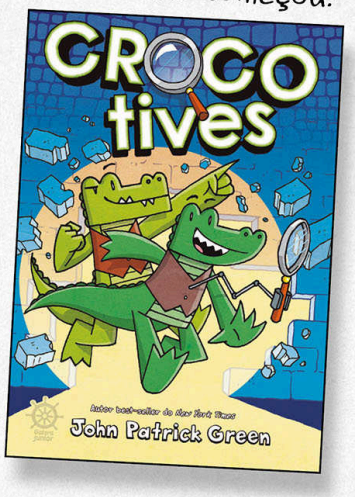

Agradecimentos especiais a...

Aaron Polk e sua equipe de coloristas, Christine Brunson, Robin Fasel e Rowan Westmoreland, pelo trabalho incrível.
O pessoal de sempre da First Second, especialmente meus editores, Calista Brill e Rachel Stark. Jen Lonnan, minha agente (secreta) e especialista em demolições.
Jon Roscetti, pela tinta da impressora.
Meu irmão, Bill, por me apresentar a histórias em quadrinhos.
Dave Roman, por me reapresentar a histórias em quadrinhos.
E meus pais, por nunca terem me desencorajado a desenhar.

John Patrick Green é um humano cuja profissão de humano é a de escrever livros sobre animais com profissões de humanos, como, por exemplo, *Hippopotamister*, a série The Kitten Construction Company e, agora, Crocotives. Definitivamente, John não é um bando de animais vestindo um disfarce de humano e fingindo ter uma profissão de humano. Ele também é o artista e cocriador da série de graphic novels Teen Boat!, com o escritor Dave Roman. John mora num apartamento no Brooklyn que não aceita animais além dos que vivem em sua mente.

Built

Copyright © 2024 Pearson Education, Inc.

Copyright © 2024 Pearson Education, Inc.